工商晚報
The Kung Sheung Evening News
承印及印：工商日報有限公司
香港灣仔分域街十八號
各部電話號碼
編輯部及採訪部5－283378－80(三線)
經理部：5－281521－3(三線)
營業部：5－279307, 5－28070
中區辦事處：5－225495, 5－22
郵箱六二七零二號 掛號
出紙兩大張售價三毫
新聞紙第一三二九五號

明日賽馬評述及晨操總表 分刊七八兩頁

恒生指數跌四・〇三（四九六・〇六）（詳情刊第六頁）

社團商會名下房產 四一起豁免物業稅

【本報訊】社團及商會名下之自用房產、宗親及家族名下自用租業及各堂名下自用房產之物業稅，由明年四月一日起將予以豁免。

政府已擬訂一項修訂法案以便上述之房產得以豁免物業稅，該法案名為一九七九年稅務（修訂）法案，經刊登於今日出版的憲報中，並將於短期內提交立法局通過。

該法案修訂稅務條例，以便豁免下列房產之物業稅：社團及商會名下之自用房產、宗親及家出族名下之自用租業及各堂名下之自用房產。惟如有將該等房產出租而收取租金者，則政府將按租之面積及租期徵收物業稅。

該項豁免由一九七九年四月一日起生效。

法案第四條修訂原有條例第七十條，以便說明評估物業稅所採用之辦法。該項修訂乃由於一九七五年開始按應課稅淨值評估物業稅而相應引起者。

法案第二條所載之豁免規定，將使政府每年減少稅收二百萬元，但對人手方面之開支，則無影響。

今日送新風趣 仍售三毫

菲拒收東安號難民 呼籲各國協助安置

【馬尼刺二十八日法新社電】菲律賓政府今日呼籲外國協助安置昨日抵達此間，而被拒絕上岸的二千多名越南難民。

副外交部長荷西．英格力斯在一個馬尼刺舉行的會議上，向阿根廷、澳洲、比利時、巴西、加拿大、法國、西德、以色列、義大利、日本、墨西哥、荷蘭、紐西蘭、挪威、西班牙、瑞典、瑞士、英國、美國等大使表達上述的要求。

他稱：「接近馬尼刺的政府難民中經已有人滿之患，所以我們不能收容該批超過二千人的難民。」

該批難民的數字約由二千三百人至二千七百人。很明顯該批難民的健康情況很好，只有五名是被送往政府醫院治療。

英格力斯稱：該艘巴拿馬註冊的貨輪東安號是屬於香港一間宏福（譯音）船公司所擁有，來往香港曼谷兩地。該輪船長向當局表示，他的船是於十二月六日從一艘沉船中救起難民。

船長邵德成（譯音）表示：正當救起難民時，有其他四船滿載難民前來，他們並未經許可登上了貨輪。

有四千袋米，九千袋玉蜀黍，二千五百袋麵粉及一千五百袋動物飼料等貨物，故此食物供應是不會短缺。

他稱，難民曾向外交部代表呈遞請願信，要求暫時收留，等待遷往他國。

英格力斯在聲明中表示：「我們維持目前的政策，不准船上任何難民登岸，但我們會繼續供應他們急需品。」

另一方面，菲律賓官員昨日稱，看來船上的大部分難民是華裔越南人並且是專業人士。

據路透社電訊昨日報導，雖然菲律賓當局曾答允供應足夠食水、食物及醫藥給難民，但據一名在該區作業的漁民稱，他只見牛奶送上船。

該艘船前甲板寫着一些中文字，但並無旗幟的船，昨晚仍下碇於距馬尼剌海防線六點五海里處。當地政府官員稱：船上的貨物，包括牛肉和穀物，使到難民的衛生情況更為惡劣。

「東安」號五名病危的難民，昨日獲准上岸入院治理。

船上一名自稱難民發言人說船上的情況異常惡劣，衛生環境很差，如仍繼續下去，將有許多人病死。聯合國難民救濟公署代表已向難民保証「東安號」不致被趕走。

遠東經濟評論呼籲 充公接載難民船隻

【本報訊】遠東經濟評論週刊在一篇專文中呼籲亞洲各國政府充公運載難民以圖利的船隻，作為處罰其船東之一種懲罰。

該週刊說，越南難民最近大批逃亡，使若干國家有人滿之患，該負罪咎的包括越南領袖，其政權中的腐敗官員以及發難民財的船東。

它說，若在可見的未來，河內對外界壓力仍無反應的話，最少還可懲罰船東。如果亞洲各國政府現還無權充公船隻的話，他們很容易就取得此項權力。一艘四千噸貨輪，平均價值四十萬美元，這筆款項足夠供給難民們暫時住食所需，直至聯合國難民公署為他們找到新家園為止。

快樂的約會」舞會騙財案 青年夫婦由紐解返 詐騙有罪各囚一年

【本報訊】一對夫婦於去年主辦「快樂的約會」舞會，但在舞會進行途中攜欵逃去紐西蘭，不付帳項，經國際刑警引渡返港，今晨在維多利亞法院裁定詐騙罪成立各被判入獄一年。

該對夫婦名陳志堅，男，廿二歲，李君儀，女，廿二歲。兩人報稱住於紐西蘭奧克蘭市。

兩被告被控於去年十二月四日在怡東酒店舉辦「快樂的約會」舞會，但事後兩被告逃去無踪，欠下怡東酒店三萬多元債項。

另外，法官裁定兩被告以空頭期票向人詐騙罪名不成立。

法官稱：十一月間，被告先後開出兩張期票，付於廣告公司一萬四千元及現代青年週報一千四百元，但由於兩張皆是期票，無証據証明被告不付該欵項，故開空頭期票罪名不成立。

案情透露：兩被告於去年十一月期間刊登「快樂的約會」舞會廣告，入場費每名八十元，結果有九百人參加，當舞會在怡東酒店進行中，兩被告即攜欵乘機逃去紐西蘭，舞會結束，舞會者與怡東酒店始知被騙，於是立刻致電報警，經警方透過國際刑警，兩被告在紐西蘭奧克蘭市被拘捕，今年八月引渡返港候審。

針療戒毒計劃實驗將滿 十五僱員面臨解僱 要求當局繼續僱用

【本報訊】為期十八個月的應用針療戒毒實驗計劃，將於本月底如期完成，但實驗計劃的十五位臨時僱員，昨日要求當局實踐諾言，在計劃結束後，繼續僱用他們，或安排到政府其它部門工作。

據悉，十五位臨時僱員，日前曾收到當局解僱通知，當時他們甚感不滿，原因是他們徵聘時，當局曾向他們保証實驗計劃結束後，將會繼續被僱用。

該項以門診方式，用針刺及電療方法來診治志願戒毒者的實驗，係全球同類計劃之首次，由一九七七年七月一日起實施為期一年，此項研究計劃是由美國國立毒品濫用研究所撥款資助，而由本港東華醫院借出上環普義街門診部作為療毒中心，並負責一切行政工作，至去年七月一日，獲本港禁毒常務委員會批准，將此項計劃延期半年。

該項實驗依照原定計劃進行，共有三百名志願戒毒者接受治療。他們每人均需要連續十四日每日前往該門診部接受針刺電療。

電針療毒的基本原理，是將兩口鋼針分別插入戒毒者的外耳，然後接通非常微弱的電流，刺激連接耳外的神經系統，來壓抑毒癮發作時的痛苦，直至毒癮完全消失為止。

一位政府發言人說，此項實驗計劃，除試驗門診方式的針療戒毒能否適用於本港大量的吸毒者外，尚可估定這種新頴的治療技巧，加上善後輔導服務，在成本收效上是否及得上現有的其他戒毒治療計劃。

實驗報告已呈交美國國立藥物濫用研究所及禁毒常務委員會，以評估該實驗計劃的成效。

小評

滙豐號船長的虛構電文

「滙豐」號船長，有一份電報給台灣，文內稱：「如台灣拒絕收容船上難民，香港則將予收容。」港府發言人斥責該輪船長虛構電文，對整件事情解決並無好處。

由於船長將該電文拍往台灣之外，另將副本交予香港政府，使人發生懷疑，目前滙豐號的船長，是否已失去船上之控制權力。

從電文中發現有兩點是蓄意虛構的。

第一，駛到香港，據說是最近港口，其實當時港府已經向滙豐號指出，最近的港口是台灣，并表明不會讓該輪入境，但該輪却強行來港。

第二，告以台灣不收容，香港便會接納船上難民，這顯然是引導台灣當局拒絕該輪往台。

現在，船上的越南難民，可能實際上已經接收了船長的權力，船長把電文副本送交港府當局，就是暗示這種事實。

護理人員按章工作 呼籲社會人仕支持

【本報訊】政府護理員的第一階段按章工作行動，今日進入第八天，令政府醫療工作受到若干程度的影響。與此同時，政府華員會護士組昨日亦發表一項緊急呼籲書，吐露護理人員的心聲，希望社會人士瞭解和支持。

該呼籲書指出：這幾年來，儘管護理人員的重要性與日俱增，救死扶傷職責日益繁重，病菌疾病的威脅依然存在，與政府護士同一資歷級別相近的其他公務員比較，其薪酬差距明顯地拉遠了，許多權益福利還受到了一而再的忽視。在這種情況下，護理人員要求改善薪級制，提高專業地位，應該是合情合理的，是完全不過份的。

它續謂：事實上，華員會護士組以及其他護理同業，在這七、八年間，曾不斷就超時、颱風期間交通、瑪嘉烈醫院交通及青山醫院床位擠迫等問題，向當局作過多次呼籲和交涉，同時，為了病人的利益，也一直採取了相當克制的態度。遺憾的是，直至不久前，當局仍採取拖延迴避、頭痛醫頭的做法，造成廣大同業越來越不滿，導至事態擴大。

為避免事態進一步惡化，避免市民病人遭受無辜的損害，使事情得到迅速、合理的解決，華員會護士組現緊急呼籲：

㈠各界社會人士，熱心社會公益的議員，醫護界先進等社會賢達，為照顧市民病人利益，為照顧廣大護理人員情緒並協助他們據理力爭，改善薪級制，而盡速作出各種努力！

㈡有關當局必須正視護理人員的情緒及要求，儘速以「按職責論酬」的原則，並考慮其工作的特殊性，提出改善各職級護理人員薪級制的建議，不要有作出不利於解決事態的言行！

㈢全體護理同業，不分會籍、級制，團結一致，齊心協力，據理力爭！

今日天氣預測

吹微風，大部份為東北風，天色晴朗，部份時間有雲。最高氣溫為攝氏廿一度，正午十二時室外氣溫為攝氏十九度，濕度為百分之七十二。

滙豐號四難民 今晨患病入院

【本報訊】「滙豐」號輪上，今晨再有四名難民患病，後由港府派機前往接送往醫院，暫時仍未獲悉該四名難民所患何病。至於「滙豐」號輪上，據稱一切平靜，未有任何事故發生。

滙豐號船長接受訪問表示 絕未收受任何難民金錢 強調救人乃基於人道

【本報訊】目前停泊在浦台島對開處的「滙豐」號貨輪船長蕭雲善，在昨晚無綫電話接受本報記者訪問時斷然否認曾收受難民任何金錢或酬報才把他們載運來港，並強調他和他船員和職員在南中國海的拯救難民行動是基于人道立場和同情心。

他說：在波濤洶湧的南中國海的越南難民漁船擠滿了人，都是超載的，如果不伸出同情之手，他們（越南難民）葬身魚腹是遲早間的事，他們的小船有些根本沒有辦法能駛到香港的。身為人類，除非是冷血的，否則豈能見死不救呢？

蕭氏又稱：自中華民國答覆拒絕收容該批難民後，除非獲得香港政府改變初衷，或獲聯合國救濟難民總署的協助，否則該批難民（包括蕭氏），已經到了山窮水盡的境地。

他說：目前難民所要求的是臨時棲留在香港，然後讓他們前去願意收容他們的國家，例如加拿大、法國、美國等，難民中很多是有親友在上述國家的。

被問及如果將船駛離本港，他的生命是否會受到威脅時，他說，生命絕對有危險，因為目前難民的理智已逐漸減低，如果真的把船駛動，難民一時衝動起來，甚麼都做得出來的。同時該批難民在陷于絕境時，除了殺人外，還可能集體自殺。

他稱：目前，糧食問題還不是主要問題，但生病和衛生方面是將來的致命傷，現在已經有很多人病倒了，而快要病倒的人數也在增加中，他（船長）現在也感不適，由于衛生設備不足，空氣非常污濁，在甲板上面，空氣稍為好一點，不過，在寒冷天氣下，睡在甲板上，加上被褥不足，此種苦況是可以想像得到的。目前船上煮食用具不足，難民吃了未熟透的蔬菜後即肚瀉，加上皮膚病和發燒，如非身歷其境，實在難以明白箇中苦況。

【本報訊】港府發言人昨日嚴正指出：「滙豐」號船長日前拍發給中華民國政府的電文內容，純屬虛構，與事實不符合，中華民國當局昨晨亦清楚表示不會收留該批難民。

該電文表示：如中華民國政府不允收容難民，則香港政府會接納難民登岸。

政府新聞處消息昨日指出：「滙豐號」船長已將一份由他拍發予台灣外交部的電文副本，交給香港政府。

全文如下：「滙豐號報告：本船在由曼谷開往高雄途中，在越南對開二百哩之海面，救起約二千七百名越南難民。為了他們的性命着想，我們打算將他們載往就近港口：香港，但我們被指定在浦台島外一哩處停留，等待決定。若據香港政府表示，國民政府拒收這些難民的話，則這批難民會獲接納，請外交部儘速給予指示，以回覆香港政府。」

新聞處稱：這顯然不能代表香港政府的意見，同時，「滙豐」號船長現亦承認他所發出的電訊是故意虛構的言詞。船長亦承認他曾多次獲得港府通知謂「滙豐」號不准駛入香港，而難民亦不准登岸。雖然如此，他的電訊顯示他不單使台灣當局誤解真相，並且使船上難民誤解真相。

「滙豐」號船長明白台灣當局對暫時收容難民的政策，同時他亦明白聯合國難民救濟專員對難民的福利甚表關注，和充份準備透過第三方面，安排難民在台灣登岸。

「滙豐」號船長這樣虛構消息，顯然對這批難民沒有好處。

中華民國政府昨晨正式表示：由於「滙豐」號船上難民並非華籍，故不能予以收容。

上述的聲明是香港政府日前透過美國華盛頓的外交部，向中華民國政府查詢可否收留「滙豐號」船上的難民，國民政府外交部昨晨正式答覆美國政府的。

而中華民國外交部方面亦已將這個聲明拍電報通知「滙豐號」船上的難民。

滙豐號難民如跳海 港府將被迫暫收留

留港難民透露兩月前已知逃亡潮

【本報訊】據瞭解，政府雖然立場堅定，亦承認有可能被迫吸收「滙豐輪」之難民。政府一發言人謂，若彼等逃離難民船，政府祇有盡力拯救。由於老幼人數之衆，此舉難免有不少人喪生。

發言人謂：當然會盡一切努力，以現場有限之資源救人。獲救者雖地位自需小心考慮，並會促成罪行調查，以確定其是否為難民抑非法移民。

獲救者亦需如此便可獲徙置海外之問題。因直接到港者完全徙置海外最少需三四年，非到其時不能處理此種假設情況之生還者。

又訊：在本港等待徙置外國之越南難民，承認兩個月前已知相信現在「滙豐輪」上之親友已計劃集體逃亡，彼等係接獲由港赴巴黎之難民來函，告以其親友有意乘船逃亡。難民又謂，雖然吾人未與難民船之人接觸，但肯定有若干親友在內。

難民又承認，彼等曾致書越南親友，告以香港情況良好，及建議彼等逃港。

但難民不願評論難民是否要付欵與難民船，但承認在同一時間及同一地點有二千多人在海面待救，實屬罕有之事。

難民又謂，通常每一難民之逃亡費用，成年人為七千元，兒童一二千元。

政府發言人謂，如難民船主匿實收欵超過名單之乘客費用，渠可能被判入獄及罰欵。根據商船法例第三十四節，船主可以被控及處罰，除入獄外，每一逾額乘客罰五千至一萬元。

弱智小朋友騎驢仔，其樂融融。在「弱智兒童遊樂日」中，小朋友與照顧他們的大哥哥、大姐姐一同遊戲。

用假駕駛執照兩年 男子認罪被判罰欵

【本報訊】一名男子於三年前，以兩千元代價買了一個假車牌，實行揸「大膽車」，而從未失手，直至上月底，因車牌到期更換，運輸處的電腦指出該偽造車牌，並非由運輸處發出，職員乃報案，交警方處理，警方經調查後，將被告落案檢控，今晨解南九龍裁判署提訊，被告認罪，結果李安納法官判被告罰欵七百五十元，及付二百五十元堂費，另簽保五百元，守行為兩年，假車牌則充公。

被告陳春玉，三十九歲。被控兩項罪：㈠今年十一月三十日在九龍運輸處非法藏有偽造駕駛執照，㈡及行使該偽造文件。

案情透露：案發日上午十一時半，被告到運輸處換牌，職員發覺被告所持的証件與電腦資料不符合，並發現該駕駛執照非運輸處所發出，因而將被告交警方處理。被告承認該証件是於三年前以兩千元代價購得，警方於是將被告落案。

歡樂關懷滋潤枯竭心靈 弱智兒童遊戲日意義大

【本報訊】歡樂的笑容，湧現在一羣弱智兒童的臉上；他們享受到正常兒童所享受到的遊戲的樂趣。

三百多名來自港島區的弱智兒童，昨日參加一個「弱智兒童遊樂日」節目，「遊樂日」設有九個特別設計的遊戲攤位，讓他們玩耍；此外，尚有富刺激性之騎驢仔節目。

「遊戲日」於下午二時至五時假西營盤醫院道英皇佐治五世紀念公園舉行。紅十字會青少年團團友、女童軍，以及一些學校的同學，在場照顧該羣小朋友參加遊戲節目，充任他們的大哥哥或大姐姐，且一同遊戲。

趣味濃厚的遊戲，令他們發出歡笑；就像照射在大地的陽光般燦爛，尤其大哥哥、大姐姐的親切照顧，更令他們感受到別人對他們的關懷。

歡樂和關懷，滋潤了該羣弱智兒童枯渴的心田。

「弱智兒童遊樂日」由中西區民政署及上環西分區委員會聯合主辦，由中西區民政主任馮載祥太平紳士主持開幕儀式。

少年警訊獎勵計劃 三少年今晨獲頒獎

【本報訊】皇家香港警察隊人事及訓練總主任白立本將於今日上午十時，在警察總部梅理大廈頂樓警官餐廳頒獎予「一九七八年度少年警訊獎勵計劃」之得獎者。

是項計劃由嘉華銀行贊助，設有四個獎項，其中三個是「少年警訊會員獎」，一個是「少年警訊分區諮詢會獎」。

「少年警訊會員獎」頭獎是李志雄（葵涌），二獎是黃美美（西區），三獎是陳慧玲（油蔴地），各人分別獲獎金五千元、一千五百元及五百元，並獲得紀念盾一面。

其他五名優勝者為郭少平（西區），麥錦駒（深水埗），陳國安（葵涌），吳六培（灣仔），及區榮輝（荃灣），各人獲頒贈紀念盾一面。

至於「少年警訊分區諮詢會獎」，獲獎區為東區，獨得五千元現金獎及紀念盾一面。

嘉華銀行提供此項獎勵計劃，旨在表揚「少年警訊」計劃之成就。

美美（右）及第三獎陳慧玲（左），領獎後與香港警察隊人事及訓練總主任白立本拍照留念。（本報記者袁柏枝攝）

荃灣兩區 小路封閉

【本報訊】荃灣青山道及大河道交界處東北部之兩處地區內，若干行人小徑及街道將由二月起永久封閉，以便興建地下鐵路車廠。

有關的告示在今日出版的政府憲報刊登。受影響地區分別位於上海邊及鹹田側。前者

地下鐵路車廠工程預料可在一九八二年九月間完成。

上述兩處受影響地區的圖則已存放在青山道三百一十號富華中心荃灣理民府、香港皇后大道中政府合署西座入口處中西區民政署分處、及九龍彌敦道四零五號九龍政府合署大廈十一樓地政測量處。有關人士可於星期一至星期五，公衆假期除外，每日上午九時三十分至下午四時三十分，前往查閱。

每逢星期日 請各位同學留意

「溫故知新」問答題目 本報落齊

本報出版之「新風趣」週刊，逢星期五隨晚報附送，不另收費，讀者如發覺遺漏，請即向報販追討，並致電H二八一五二一號通知本報經理部為盼。

工商晚報 啟

七重天餐廳 新年狂歡舞會
播放世界一流名曲 由下午八時至凌晨二時
除夕夜 每位$75.00
元旦日 每位$40.00
小童 $30.00
（隨簽奉贈精美禮包）
請早定座 以免向隅
地址：香港中環雪廠街8號 遠東交易所大廈地下
電話：H-221222、H-229449

失業人數抽樣調查 有逐漸減少趨勢

廠商會表示此情況明年將持續

【本報訊】在過去六個月內，失業人口已逐漸減少。統計處九月份之抽樣調查，顯示當時有五萬五千六百人失業，相當於勞動人口之百分二點七。而今年三月時之失業人數爲六萬，去年九月則爲八萬。

本港電子業及計數機，手錶及玩具業所需工人又增加。統計處當局表示，失業人數之實際減少數目比統計數字所顯示更大。雖則所減祇係四千四百人，但若計及通常初次求職者均以三月爲多，則實際失業者之減少便更多。

中華廠商聯合會發言人表示，此種趨勢逆料明年仍會持續。發言人謂，原因係各主要銷場之經濟恢復，與及紡織業之失業人數比去年少。

高級教育官李智培透露 改善中學派位學校網 跨網轉校情況將減少

解釋學能智力測驗可靠性高

【本報訊】高級教育官李智培，昨日在一個「中一派位學校網」的研討會上透露：七九年度中學派位的學校網，基本上與去年相同，仍分爲二十四區；但學校類型則將會由五類改爲四類，即把資助中學與私立非牟利中學歸爲一類，以減少跨網派位的數目，使學童能儘量在原區升讀中學。

據李智培表示：是項決定，是由一個中央委員會建議，經由教育司署批准的，於七九年實施時，由於把以往分開的資助中學和私立非牟利中學結爲一類，相信跨網派位的情況會減少。

李氏表示：七八年九月尾止，共有四千九百多學生跨網轉校。

在談及偏僻地區的學生分配問題時，李智培說：教署現時正積極考慮各種可行方法，以協助偏僻地區之學生亦能於來年九月就讀中一，將當最後計劃擬就後，將儘速通知有關地區之學生，據李氏估計，偏僻地區的學生約有八百個左右。

研討會上，剛實施了一年的學業能力測驗亦受到評論，李智培說：「假設在測驗範疇內，「智力測驗」爲一極端而「學科測驗」爲另一極端時，則「學能測驗」應介乎兩極端之間。其目的在乎測驗學生於升讀中學後在學業成績方面的潛能。

李氏補充說：「學業能力測驗」之可靠性高達零點九六零，此指數實較任何測驗的可靠性毫不遜色，而去年「學業能力測驗」與全港小學校內成績之平均「相關係數」亦高達零點七六，這亦是甚高的指數。

爲配合明年實施的九年免費教育，教署會於十月中去信各小學，諮詢有多少間小學不預備參加學能測驗，結果顯示不參加者有數千人。李智培表示：不參加者除了喪失選擇學校的機會外，他們必須自行尋找中學就讀，否則教署協同社會福利署會調查該學童輟學原因，並設法替他們找尋學校繼續學業。

不過，李氏認爲初中免費教育在實施上，將較小學困難，他說：明年開始雖然加設學生輔導主任，以幫助適齡兒童就讀中學，但因爲該等學童年紀已屆十三、四歲，很多家長爲了維持家計，迫使其子女外出謀生，相反，七一年開始實施的小學免費教育，因爲學童年紀小，很多家長都願意聽從教署和社署的勸告，讓其子女完成小學學業。

此外，李氏又透露取消升中試後，未有到校報到的學生人數，已顯著地減少，七七年有一萬六千多人未有到分派的中學報到，而七八年則祇有五千一百人，減少了一半有多，這可能是實施免費教育所致。

七九年派位的報名人數爲九萬五千二百六十四人（缺考者不計算在內），較去年減少八千人。李氏預料到八零年代中期，當計劃興建中的一百一十六所中學完成後，政府將無須再向私立學校購買學位。

據教育司署的新例實行後，派位中學將包括四類，第一類爲官立中學、第二類爲工業中學、第三類爲資助及私立非牟利中學、第四類爲私立獨立中學，至於職業先修學校，則仍保持不受學校網限制。

研討會上，教署又考慮明年繼續給予下列情況的學生跨網轉校：⊖已遷居或行將遷居往另一學校網；⊜申請者已有兄弟或姊妹在擬轉往之中學就讀；⊜擬轉往之中學比原獲派之中學較爲接近該生原居之學校網；㊃擬轉往之中學比原獲派之中學在交通上較方便。

圖爲副警務處長（政務）潘頓（右），在主持葵涌已婚警員宿舍啓用禮中，從工務司署建築設計處建築師岑遜手中，接收該宿舍門匙之情形。

葵涌已婚警員宿舍 昨落成開幕

有逾八百居住單位

【本報訊】最近十年來首次建成之葵涌已婚警員宿舍，昨日正式落成，副警務處長（政務）潘頓，在一個簡單之儀式中，先行從工務司署建築設計處建築師岑遜手中接過該宿舍之門匙，然後再主持剪綵儀式。

潘頓在主持該宿舍啓用禮時強調，獲配宿舍對已婚員佐級人員爲重要之事。他指出自一九五一年以來，共有五千三百廿八個已婚宿舍單位落成，爲警務人員及其家屬提供安居樂業之所，新宿舍將可容納八百一十八個家庭居住。

潘頓又表示在沙田及何文田兩地所興建的新宿舍，明年建竣時，將增加八百四十六個宿舍單位，加上由房屋署第一年度撥出之公共屋邨優先分配的四百個單位，將大大幫助解決初級警務人員住屋之問題。

葵涌已婚警員宿舍共有樓高二十層之大廈四幢，供已婚之警署警長、警長、警員，及其家屬居住。

市署巡察員會提兩原則 請注意職級條件

指責署長降低招聘資格

【本報訊】市政事務署巡察員會昨日指責惠柳新署長漠視工會之尊嚴，降低巡察員職級之招聘條件，該會爲爭取權益，定下兩個原則，要求注視。

該兩原則爲：⊖巡察員職級應由合適之高級管工或管工擢升；⊜巡察員之職級如由外間聘請，則起碼須具有中學會考（包括英文科）合格之條件。小販管理隊長（三關）非該署管工職級，故應依照第⊖項原則應聘或括入適當之職級，而非擢升爲巡察員。

該會又指責惠柳新署長將未合適之員工出任巡察員是違反現代管理之制度，缺乏培養人材，提高士氣，工作效率之應有政策。巡察員會也不滿惠……

謝伯昌談通貨膨脹形勢中 本港經濟前景仍樂觀

應致力擴展市場扭轉逆差

【本報訊】香港由於近日銀行利率提高，港幣貶值，房地產漲價與石油明年加價之消息，引致通貨膨脹，影響工商業民生，但憑着港人過去在應付經濟困境的經驗，本港經濟前景，仍然相當樂觀。

九龍總商會理事長謝伯昌，昨晚在該會成立卅九週年紀念暨第二十屆理監事就職典禮會員聯歡大會上，作上述表示。

謝伯昌謂：國際間銀行利率提高，如果本港不因應金融情況而提高，則資金必大量外流，對本港經濟有不利的影響。至於石油的加價，乃係世界性問題，當然我們亦需設法減經這種壓力。

本港今日的主要問題，是如何擴展外銷市場，扭轉貿易逆差的頹勢。

目前港府一方面發展工業多元化，作爲抵抗國際保護政策的對策，一方面派出貿易代表團至共市、日本、美國、澳洲、加拿大等地，謀求貿易的擴展，相信在不久的將來，可以收到一定的效果。

港幣的貶值，加強了外銷市場的競爭能力，對

於欣賞本港的新面貌。近來港府對新界、大嶼山等處的發展，不遺餘力，配合地鐵的完成，多建新市區和觀光區，相信可以使市區的繁榮逐漸擴展至郊區，而且更能吸引大量的遊客。

最值得我們鼓舞的是，本港的無煙囱工業──旅遊業：去年來港遊客一百七十五萬人，比前年增加了百分之五十二，收入達四十億五千餘萬元，而貿易逆差祇是三十八億六千餘萬元，補償率達百分之一百零四。相信今年以後，還要繼續增長。

謝氏並提出四項建議，希望有關當局採納施行，使本港貿易得以擴展。（一）政府特價撥給新工業建廠用地，多方面鼓勵資本家建廠，積極發展工業多元化。（二）貿易發展局繼續派遣貿易考察團在海外，積極開闢與擴展外銷市場，扭轉貿易頹勢。（三）加強保安措施，消除暴力罪案，使市民安居樂業，遊客安心渡假，大家獲得「沒有恐懼」的自由。（四）提倡誠實禮貌運動，尤其是旅館業、飲……

本港地下鐵路逐步完成，不僅解決本港若干交通問題，而且主要的是使香港面貌一新，加強資本家對本港投資的信心，而觀光客也認爲香港是一個好去處，樂遊天堂」和「購物天堂」。

昨晚之聯歡大會，假座九龍彌敦道相逢酒樓舉行，該會首長謝伯昌、張軍光、梁秉楓、呂漢源及吳漢琛等聯束邀各界嘉賓、僑團領袖及會員等逾千人到場觀禮，場面熱鬧。

圖爲九龍總商會理事長謝伯昌，在該會聯歡會上講述香港經濟前景。（本報記者鄭懷懸攝）

四匪配備手槍汽車 劫珠寶值60萬

當時脅持押運員進汽車下手

【本報訊】警方現正追緝四名珠寶劫匪，該四匪昨日配備手槍及汽車，在油蔴地伺機脅持一珠寶公司押運珠寶的兩名職員，並掠去其運送的六十萬元珠寶，然後在何文田外將兩職員推出車外，迅即逃去無踪。

被劫之兩名事主分別姓楊（廿五歲）及姓許（二十三歲），是港島中區新宇宙珠寶公司的職員。昨日下午四時許，兩人奉命將一批價值六十萬的珠寶送往九龍油蔴地區一間家庭式工場進行加工。約五時左右，當兩人乘坐車抵達油蔴地後即步行前往工場，詎料，當他們行至甘肅街與廟街交界處時，突有四名男子從旁閃出，攔住兩人去路，其中兩人分別從懷中拔出手槍，指着兩人腰間，低聲命他們從命，隨即將他們推入一部停泊於路旁編號BK六八××之粉藍色汽車內，疾馳而去。

在劫匪手槍的指嚇下，楊及許均不敢反抗，任匪施爲，將該批珠寶交予劫匪。當汽車駛至何文田公主道防止虐畜會外時，持槍匪即命兩人下車，隨即關門向尖沙咀方面駛去。

楊及許驚魂甫定，立刻奔往愛民村的報案中心報警，當值警員聞訊即通電上峯派員到場展開調查，同時通電各單位追截該部賊車，惟已失匪踪，現時警方已加緊追緝劫匪歸案。

現時警方已下令追緝四匪歸案，同時追查一部粉藍色福特廠私家車之下落，該車涉嫌與運送六十萬元珠寶劫案有關，據稱案發後，該車向尖沙咀柯士甸道方面駛去，警方相信劫匪預先探悉消息，知道該珠寶公司的職員運送珠寶程序，從中下手。此外，更懷疑可能有「內鬼」，將職員送貨的路綫預先洩漏，使劫匪從容得手。

九大專及文教團體 組成反色情文化聯合會

要求管制色情媒介

【本報訊】九個大專及文教團體已組成「反色情文化聯合委員會」，目的在探討色情文化之成因與影響，及要求政府管制色情媒介。

色情文化的泛濫，正廣泛而嚴重地威脅着，支配着廣大市民的生活。色情問題的出現，一方面反映出社會道德標準的急劇改變，另一方面顯示着商業社會以性作爲貨品交易，並把健康正常的兩性關係忽略歪曲的惡果，聯委會相信，色情文化的散播，對色情罪案及事業起着重大的推動作用。另一方面，年青一代的文化意識亦在日益泛濫的色情文化下受到污染、侵蝕，正常的生活指向，正逐漸被歪曲了的人際關係與性意識所淹沒。

聯委會認爲，色情文化的泛濫，不應是個別人士或團體所關注的問題，廣大市民亦有責任反省色情文化與他們日常生活的關係，藉此尋求相應的改變方法。

聯委會的工作目標如下：（一）與市民大衆共同探討色情文化的成因及影響，反省它與日常生活的關係。（二）要求政府採取主動，管制色情媒介（電影、電視、書報雜誌）並全面檢討現存的文化及娛樂事業管理政策。（三）與各界團體及市民大衆謀求反對色情文化的配合行動，聯委會成員包括大衆行動組，港大社會學學會，港大時事委員會，教育專業人員協會，中大學生會，天主教大專聯合時事委員會，福音行動組，暖暉及學苑，任何有興趣加入他們的行列人士可致電五──四六八四三二，與陳寶瓊、吳俊雄聯絡。

匪徒詐肚痛劫診所 掠三千元財物遁去

【本報訊】一名劫匪喬裝病人，向九龍紅磡一間醫務所行劫，掠去現款二千元及一個價值千餘元手錶，得手後逃去無踪。

案發現場爲紅磡溫思勞街五十三號地下馮啓芹醫務所，昨晚八時許，醫務所內只有醫生，一名女護士及一名男配藥員。此時，一名年約卅餘歲之男子，雙手捧腹進入醫務所內，頻呼肚痛，馮醫生不虞有詐，立刻替其進入診症室診斷。詎料當該男子進入診症室後，即拔出一柄利刀向馮指嚇，迅即掠去收銀機內二千元現款，同時劫去馮之手錶，男配藥員及女護士瞎狀，擬趨前協助，惟馮在刀威脅下，兩人均投鼠忌器，不敢妄動，結果被匪逃去，事後馮生報警調查。

澳門昨破獲一集團 專禁錮偷渡客勒索

【本報訊】澳門警方昨破獲一個專門禁錮偷渡客勒索之集團，一名涉嫌與案有關男子刻仍被扣留查訊。警方並尋獲四名涉嫌被禁錮之偷渡客。

這個禁錮人蛇集團，總部設在氹仔。一些大陸偷渡客爲該集團扣留後，即通過集團中人與偷渡客家人接觸勒取贖款。

據稱：昨日下午四時許，一名巡警巡至氹仔飛能邊度街時，發覺有五名男子形跡可疑，上前截查，其中四人自認是大陸偷渡客，另一人是澳門居民。四名偷渡者稱：他們日前由大陸偷渡到澳門，爲該集團收容，照顧起居飲食；集團中人要他們講出在澳門親人之地址，與他們接觸。昨日，集團於收取他們親屬之金錢後，帶他們與家人見面，不料中途爲警所截獲。

澳門警方獲訊，昨日下午出動大批警員，在澳門若干地區搜查，但未有進一步發現，於今日凌晨零時卅分收隊。涉嫌從事勒索的男子名趙漢利，廿四歲。

僱員僱主社會 展覽會明舉行

【本報訊】香港中文大學商學會聯會將於本月卅日至一月一日（星期六至一），假何東官立工業女中學（香港銅鑼灣嘉寧徑一號）舉辦一個「僱員、僱主、社會」之展覽會，開放時間爲每日上午九時至下午三時三十分。

展覽會內容將環繞香港勞工現況及趨勢，對以下問題作一較深入之分析：香港勞工之供求，僱員心態，人事管理的運用，僱員之流動性，員工薪酬與福利，職業訓練，香港勞工法例，數據處理及文件處理等。

會場內將有講解員詳述展出資料，歡迎各界人仕蒞臨參觀。

促進兩地旅遊 本港龍舟隊赴檳城競賽

【本報訊】爲促進檳城與香港兩地旅遊，於聖誕前夕，筲箕灣龍舟隊代表本港，遠赴檳城舉行的國際龍舟比賽競技，雖然賽果不理想，屈居榜末，但受到當地人士的熱烈歡迎。而檳城龍舟代表隊，亦將於明年來港，參加六月三日本港舉行之端午節國際龍舟大賽。

香港旅遊協會東南亞總幹事唐福雄向檳城發出請柬，邀請檳城龍舟隊來港比賽。唐氏讚譽檳城各界人士對香港客人的熱情招待，他表示：香港旅遊協會希望龍舟比賽發展成爲國際賽事，并藉此促進與賽各國之間的文化與體育交往。據悉：除長崎、新加坡及檳城將再度派隊出賽外，澳門、澳洲、東馬來西亞或泰國，亦有可能派隊出賽。

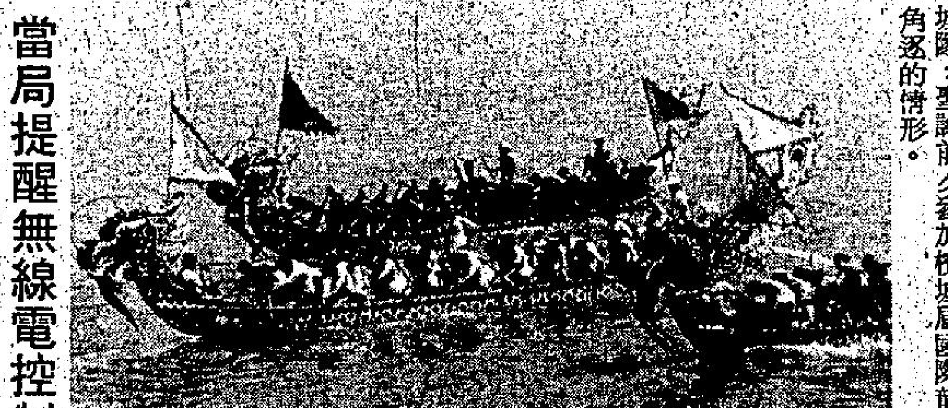

圖爲香港龍舟代表隊、新加坡龍舟隊和檳城隊，聖誕前夕參加檳城國際龍舟邀請賽角逐的情形。

當局提醒無線電控制 模型玩具須領牌

【本報訊】郵政局昨日提醒各界人士，凡購得無綫電控制的模型玩具或獲贈此等玩具作爲禮物者，請記領取牌照。該等模型玩具爲飛機、汽船和汽車等。牌照費每年十元，可向中環康樂大廈廣場郵政大廈四二四室郵政局牌照及視察事務組申請。郵政局發言人謂：申請人毋須接受控制技術考驗，但有關模型則必須送往該組加以試驗及檢查。

四英國國會議員 新年期間訪港

【本報訊】四位英國國會議員，將於新年期間來港，作爲期兩週之訪問，觀看本港之公共房屋建設、社會福利工作及各地區之社區服務等。

該四位議員爲傷殘人士事務部次官穆禮士（工黨議員）、社會事務大臣國會事務秘書魏斯諾（工黨議員）和兩位保守黨議員羅信及莫禮誠。

魏斯諾議員將於除夕抵港，而其他三位議員則於翌日（即元旦當日）抵埗。

四人訪港期間，將拜會港督麥理浩爵士，並與政府高級官員，和行政及立法兩局議員會晤。

他們的訪港活動，將包括參觀本港之公共屋邨、社會服務及福利中心、新界各地及各區民政處。

保守黨議員羅信及莫禮誠兩人，將於一月十一日離港，穆禮士及魏斯諾兩位工黨議員，則於一月十三日返英。預料各人離港前將舉行記者招待會。

楊兆鈞病逝 定明午出殯

美商美嘉活（香港）有限公司採購部主任楊兆鈞，日前病故瑪麗醫院，遺體經送香港殯儀館治喪，定明（卅）日星期六中午一時半大殮。二時舉殯，奉移柴灣火葬場火葬。

「溫故知新」聯歡會 七百餘員生參加

【本報訊】無綫電視小學校際常識問答比賽「溫故知新」節目，昨（廿八）日中午假九龍新美麗華酒店頂樓之會議中心內舉行盛大的聯歡會。

出席參加昨日聯歡會的學校共有五十七間，教師與學生共七百多人，大會除設有自助餐招待各老師同學外，更有遊戲比賽節目，場面熱鬧。遊戲比賽節目由「溫故知新」的節目主持人羅玉琪主持。

昨日出席聯歡會的還有恒生銀行公共關係經理鄭賓顯及無綫製作部經理任岐、節目推廣部經理趙崇文、營業部經理陳穎祥、助理營業經理林幹良、「溫故知新」節目聯絡周吳亦景、監製陳家英等。

今晨市場價格 肉類魚蝦蔬菜

上肉	八元六角
牛肉	九元六角
鷄	六元至七元
鴨	六元
泥斑	十五元至十八元
紅衫	六元至八元
大魚	八元半
鯪魚	八元
芥蘭	一元六角
黃芽白	一元二角
菜心	一元八角
白菜	一元二角
洋葱	一元六角

（價格以每斤計算）

柴灣漁灣邨 滙豐設分行

【本報訊】香港上海滙豐銀行昨（星期四）在柴灣增設新分行。

新分行設於漁灣邨漁安樓三至四號。分行有一十三名職員，提供現款、來往賬戶、儲蓄存款及定期存款並通過三部電腦收付機連結總行電腦系統。

新分行開幕時門庭若市，許多商人及分行之新客戶觀看舞獅。

滙豐銀行港九分行業務管理部助理耿納迪主持了新分行開幕禮並爲舞獅點眼。圖左起爲新分行經理鄭王淑珍女士、滙豐分行業務管理部助理耿納迪及新分行職員鄭鹽冰小姐。

中文讀者文摘 一月號已出版

讀者文摘一月號現已出版，隨刊並附送財神像一張。本期書摘「根」摘錄自美國歷來銷路最大的一本暢銷書，作者哈雷花了十二年心血，追本溯源，探尋他的祖先，寫成此文學名著。其他要目有：「電視前途無限」，「酒中極品自閩地」，「古代神馬兒」，「阿凝得到新生」，「你是否需要心理治療？」，「我愛水仙花」，「雕激案安全嗎？」，「大蒜功能奇異」，及英漢對照「在旅館裏」等。

如蒙惠刊本報（晚日）報廣告請電H 二七九三〇七或二二五四九五洽

嚴宮
日日爆滿 第七天映
展映展旺 最受歡迎戲寶
兩小無猜
麥里斯德・積德寶・杜麗絲海德・三大當星主演
下期獻映 老千計狀元才

皇后 皇都 太平 金明 帝后 嘉禾 麗華 寶石 英華 帝國 國際 觀塘 南昌 好景 光華
昨日壓倒中西 遙遙領先
監製 鄭文懷
洪金寶 導得好・演得好・打得更好！ 嘉禾皇牌功夫喜劇
劉家榮 客串主演
特別介紹 梁家仁 卡薩・伐 領銜主演
（李小龍與贊先生）
贊先生與找錢華
行家睇好 佳評如潮
今天一定洪金寶自成一家

馮克安 楊成五 張敏婷 李海生
WARRIORS TWO
嘉禾貢獻 最佳影片

豪華 5-762372・新大華 3-841199・聲華 3-617169
狂滿第三週
歐洲公司 越出越精 色情電影
睇戲之前先睇影評 着數的嘅
紅磡今天加入聯映
莫莉 Molly
「茉綠汀與茉麗葉」女主角：瑪莉亞蓮
瑞典玉女：伊華雅瑪 大胆演出
兒童不宜
瑞典電影・與衆不同

大導演：栢湯特 繼「茉綠汀與茉麗葉」後又一傑作
性愛奇觀・一覽無遺

明日盛大獻映
金公司繼「臭頭小子」後又一傑構
麗聲 京都 金門 樂聲 恒星 福星 油蔴地 國華 龍寶 城門 國都 利舞臺（下期）
托資千萬製作龐大 歷史戰爭打鬥巨片
粵語對白

鄭和下西洋
凌波 羅烈 金漢 林蒂 田仲史 李隆華 許強 金鑫 韓英傑

美政府現正研究 派艦隊往波斯灣 防外國干預伊朗

【華盛頓廿八日法新社電】據今晚此間的一項消息報告稱：美國政府正在研究有關支持卡特總統最近發出的警告的可能性——派遣一艘航空母艦到波斯灣，以防禦任何外國勢力干預伊朗。

該消息謂：現時還未作出決定，美海軍部亦未接到有關的命令。

因為海軍部並沒有航空母艦駐守於印度洋，所以據正常推測，它要從太平洋的第七艦隊中調派一艘出來。

現時駐守在波斯灣的美海軍艦隊，包括有一艘導彈巡洋艦及驅逐艦。

【華盛頓廿八日路透社電】美國今天否認蘇俄所說美國派遣一個特別代表團前往伊朗，設法使伊朗王繼續執掌政權。

【華盛頓廿八日路透社電】政府消息人士今晚稱。美國可能派出一隊艦隊前往印度洋，倘若伊朗局勢轉趨惡化的話。

消息人士謂，雖然仍未發出命令，但海軍計劃以在南太平洋的一艘航空母艦和幾艘其他戰艦組成這支艦隊，在作出決定後便行動。

這支負有特別任務的艦隊會代替已在印度洋幾星期的一艘巡洋艦和其他幾艘艦隻。消息人士又謂，除此之外，美國另有三艘船艦長期駐守於伊朗附近的波斯灣。

石油生產完全停頓 伊朗面臨攤牌時刻 兩美國人涉嫌賄賂被捕

【德黑蘭廿八日合衆國際社電】伊朗的石油生產星期四已告完全停頓達數小時之久。該日正是激進派學生舉行反美及反伊朗王示威行動的第六天。

據西方外交官員表示：相信伊朗王的「攤牌」時刻已來臨。

據司法部消息報告稱：有二名在德黑蘭衛生部電腦組內工作的美國人，是期四已被拘捕。控以與一宗由當局調查的串同賄賂事件有關。他們的姓名並沒有透露，而美大使館亦拒作評論。

星期四晚，槍聲仍響遍德黑蘭，但仍未有立刻的傷亡報告。

中美談判面臨失敗

【華盛頓廿八日合衆國際社電】一名國務院官員星期四稱：美國將繼續與中華民國談判有關雙方未來接觸的架構問題，不理會此間對美國代表團作出的猛烈示威行動。

據國務院的一名熟悉中華民國事務的專家對記者稱：副國務卿基斯杜化及其代表團將依原訂計劃逗留在中華民國，直到星期五。

【台北二十八日合衆國際社電】在一個因激烈反美浪潮而被迫於延遲舉行的會議中，中美在安排華盛頓與台北繼續接觸的會談，星期四未能達成任何協議。

十六名美國官員陪同下，與中華民國總統蔣經國，外長蔣彥士和其他十五位官員會談了九十分鐘，會談於上午九時零八分開始。

政府消息人士指出，主要的障礙仍然是：以後的雙方聯繫是否仍然如中華民國的要求，維持於政府與政府們的基礎，抑或華盛頓認為所應該沿着「非正式基礎發展」。

最後消息

【台北廿九日合衆國際社電】美國與中華民國政府星期五顯然對於劃出一個在一月一日卡特政府正式承認中共後的繼續聯繫雙方關係的計劃方面陷於失敗。副國務卿基斯杜化在

台北的士司機自焚 抗議美國中共建交

台北外交部門前一位的士司機（上右）引火自焚，抗議美國承認北平。他一邊自焚一邊高呼「中華民國萬歲」。旁人把他從燒着的汽車裡拖出來，但已受了嚴重燒傷。（美聯社）

越軍入侵雲南 仍與民兵僵持

【香港廿九日法新社電】中共「新華社」今天報導，大陸民兵及越南陸軍，于週四在南部雲南省，又發生開火衝突。

該社指斥越南官方派遣武裝人員，侵入雲南省河口縣，佔據一個山頭，並向大陸農民開火。

該報導說越南武裝人員趁晨霧潛入華界，並佔據一座山頭，離山頭約六百公尺處有大陸農民在操作。

山頭上響起三槍，子彈落在廿四名正在工作的公社成員附近，旋即山頭上又升起三發信號彈。

超過廿名越南陸軍越過邊界，會合山頭武裝人員，在這情況下，正在田裏工作的中共民兵向空鳴槍三響，警告他們離去，雙方繼續僵持。

李先念與廖承志 警告越軍的入侵

【香港廿八日路透社電】「新華社」報導：中共「副主席」李先念和另一領導人廖承志今日向越南發出強硬警告，指責它於共同邊界作出種種挑釁行動。

廖承志稱：「越南當局必須立即停止迫害境內的華人和在中（共）越邊境進行的挑釁和入侵。」

「否則他們會受到應得懲罰。」

廖某當時是在北平向海外華人發表談話。在同一宴會上，李先念表示，越南當局「在蘇俄全球霸權主義支撐下，正不斷進行地區霸權活動，反對中共，殘暴迫害越境的華人。」

歐洲貨幣新制 一月難以生效

【布魯塞爾廿八日合衆國際社電】外交人士週四說，新的歐洲貨幣體制——目的為在國際外滙市場建立「貨幣穩定區」——可能不會於一月一日生效。

消息來源說，法德的爭執可能令到這種新體系延期生效。目前只有英國沒有加入這個體系。

爭端起於法國要求在新體系執行後，用以抵銷農民的收入所受影響的補償費必須逐步取消。

美議員杜爾呼籲台人民抑制情緒

【華盛頓廿八日美聯社電】美國參議員杜爾呼籲台灣人民抗議美國承認中共時，應採抑制及溫和態度。

愛國民衆示威抗議

台北愛國民衆廿八日上午到中美會談預定地點外交部前，強烈抗議美與中共建交。

中圖：中華兒女高舉標語，拿著小國旗，抗議遊行，高呼中華民國萬歲。

下圖：一位民衆以計程車帶來了一袋花生，撒在外交部前路上，給衆人腳踩，表示對美國總統卡特的抗議。

上圖：台大教授張曉風手拿著國旗，身穿黑袍，身上寫著「美國精神死了，為它哭喪。」

孫院長下令加強對美代表團保護

【台北廿八日中央社電】行政院長孫運璿今天下令加強安全措施，保護來華參加會談的美國代表人員，並籲請民衆保持冷靜，信任政府，使中美雙方代表順利進行商談。

孫院長說：在會議中，政府必將為國家和人民的最高權益而竭智盡力。

昨晚美國代表團抵達台北時，甚多愛國民衆自動聚集在機場附近，對美國接受中共條件與我國斷交表示強烈抗議，少數民衆因心情激動，對美代表團有所騷擾。

人民廟資產凍結

【巴拿馬二十八日法新社電】此間今天報導稱：巴拿馬政府已凍結為數約一千五百萬美元的資產，它是屬於圭亞那喬治亞鎮「人民廟集體自殺」的人所有。

總檢察長與巴拿馬秘密機構進行研訊後，決定採取此項保安措施，此項決定將與四個銀行戶口及一個夾萬保險箱有關。

據說美國聯邦調查局亦同時表示關注，這些基金的使用，可能與美國衆議員頡恩在圭亞那被刺殺一事有關連。

以埃願意恢復和談

【華盛頓廿八日路透社電】在以埃兩國領袖表示願意恢復和談後，美國今天開口說希望和談早日恢復。

國務院發言人賀丁卡特說：國務卿范斯與以埃談判代表上週在布魯塞爾商討的概念，仍待官方作出正式反應。

但他歡迎昨天埃及總統沙達和以色列總理比坚分別作出的聲明。

【開羅廿九日合衆國際社電】埃及「金字塔」報週五報導：埃及政府正在草擬一份備忘錄，在數日內遞交予美國，闡明其在僵持不下的以埃和談中的最新立場。

該報清楚指出：埃及堅持要求把以色列撤出西奈一事，與在河西及加薩建立阿剌伯自治時間表相連。

該報稱：該備忘錄是根據上週末的布魯塞爾會議而擬定的。出席該會議者有埃及總理卡里爾、以色列外長達揚，及美國國務卿范斯。

沙達總統在週三說：布魯塞爾會議「甚為有用」，並可引至恢復該正陷僵局的談判。

卡特野心的一月份 加勒比高峯會，華府晤鄧小平 美俄限武條約，中東和談問題

【華盛頓廿八日美聯社電】美國總統卡特現正在大衛營中隱居，準備其可能是任總統兩年以來最有野心的一月。

他的計劃可使他贏得一次接一次的公共關係上的勝利，但亦可能引發一次重新選舉運動的可能性。

但無論如何，他自一月五至六日在加勒比一次討論哥德洛普的四國高峯會議起至月尾與中共「副總理」鄧小平在華府舉行高峯會議止，將會一直受注視。

在一月中，卡特將公佈在一九八零財政年度的預算經費，與在國會前作聯合的演講。

雖然卡特上週說可能性不大，但他亦有機會在下月與蘇俄總理布里茲涅夫會面並簽署一項新的限制戰略性武器條約。

中東是亦一可能顧及的重要問題，以埃和平協議在一月尾時達成並非不可能，一名白宮副官說：我並未將它安排到我的行事曆上，如達成協議，卡特極可能邀請中東參加簽署儀式。

一位總統政治事務助理卡夫說：我們在安排一月事項時並沒有估計國內政治形勢，很多在一月份的問題的可能觸發情緒上的反應。

卡特定要小心從事，但將受到的壓力有自由分子反對削減經費，保守派的支持中華民國自由派限迫限制武器，與保守派尋找國防的保證。

白宮關心到一月份如太注重外交活動可能使國家忽略了減低通貨膨脹一事，這是卡特一九七九年中應做的重要事項之一。

美國務院承認憲法上有漏洞 但稱卡特有權廢約

【華盛頓廿九日合衆國際社電】國務院在週四承認憲法上有漏洞，但對保守派所稱卡特總統未經國會通過不能終止中美協防條約之說，加以辯駁。

代表阿里桑那州的共和黨參議員高華德，及一群稱為「傳統基礎團體」的保守政策組織，領導保守派，辯稱一項協約相當于一條法例。

所以，「正如總統不能獨自廢除法例，他也不能獨自廢除協約」。高華德在一本小冊子上如是說，該本小冊由該基礎團體散發。

在一份為國務卿范斯預備的備忘錄中，國務院法律顧問韓素在週四反駁道：卡特有合法權力廢除該簽于一九五四年的協約。

已打破世界紀錄

【墨爾本廿八日美聯社電】一頭安哥拉山羊星期四日以世界紀錄的價錢在澳洲荷巴特出售。

這頭叫為廸坦力的公羊，有八歲大，共價值為二萬八千澳元或三萬一千六百四十美元。

載有一七九人 DC八機失事

【俄勒岡波特蘭廿八日綜合報導】一架載有一百七十二名乘客的聯合航空公司DC—八客機星期四晚在波特蘭國際機場附近一條街道墜毀，現時未知機上有多少人生還。

失事現場位於機場以東的一個住宅區，飛機當時是進行降落，但遇到機件出現毛病，於是在格林威治時間一四點十五分降落，目擊者稱飛機失事後斷為數折，飛機當時是由紐約飛往

往附近一間醫院，據報墜機現場有幾間屋被摧毀，其中一名生還者稱：飛機失事墜下後他「……人」——顯然是機上乘客，據稱四周踱步，顯然曾經受驚。

反伊朗王的示威者星期五在德黑蘭連續第五天的暴亂中，推翻一架蘇聯製警察吉普車（美聯社）

兒童殺手家中再掘出多具屍 已增至廿一名

【芝加哥廿九日合衆國際社電】一幅由若翰基斯一手繪成的「殘酷死亡圖畫」再增添恐怖氣氛。星期四這名「性」殺手帶領探員到其家中底層的墓穴裡找尋更多屍骸，使目前的死亡人數增至廿一名。

當局亦斷定基斯與第廿二個被尋獲的屍體有關。那是在基斯西北部的郊區寓所外五十哩的河流被發現的。

探員稱：這名「承建商」名青少年男童，及將受害者的「骷髏」收藏紀念。

這名犯雞姦罪而在美國愛阿華州監獄受刑的基斯，現只被控一條謀殺罪——謀殺一名十五歲叫羅跋披士的男童，他在稱前去與基斯商談有關一份兼職工作之事後，便告失蹤。

警方稱：基斯顯然是以介紹一份工作為餌，而騙誘那些受害者到他的家中。

美十一月赤字十九億五千萬

【華盛頓廿八日合衆國際社電】美國政府星期四日宣佈，美國貿易赤字十一月份為一十九億五千萬美元，使一九七八年的貿易赤字刷新美國全年貿易逆差的紀

八千萬美元，顯示某些美國買家可能在當試對付明年國際石油聯盟實行的急劇加價。

商業部說，十一月份是連續第三十個月有赤字，比十月份赤字——二十一億美元稍低，並且在全年貿易中，衹是第四次跌破二十億美元的低點。

雖然如此，商業部說，一九七八年首十一個月的赤字高達二百六十二億七千四百萬元，仍然超過一九七七年的紀錄——二百六十億五千萬美元。

連續出現的赤字被認為是美元在國際貨幣市場上疲弱的主因。而美元疲弱惡化美國通貨膨脹的情況，因為美元下跌，入口美國貨品對美國買家來說就更昂貴。

足球大彩池 英主婦獨得 逾百萬美元

【倫敦廿八日合衆國際社電】一名幸運主婦因在上星期六的足球聯賽節目中，估中八場賽事的賽果，而於星期三共獲得六十三萬英鎊（即一百廿六萬美元）的聖誕大獎金。

該名鐵路工程人員的妻子珍納史密夫，是唯一估中全部賽果的入圍者。

據紀錄英國這項球賽博彩是在一九七四年由蘇格蘭的一名主婦李鐘絲所贏得，獎金達六十八萬英鎊（即一百卅六萬美元）之鉅。

香港商科語言書院
彌敦道607號 新興大厦三樓 K858440
彌敦道593號創興銀行大厦5樓K859364
灣仔軒尼詩道439香島大厦2樓H796835
西班牙文 德文國語 英語拼音 日文文法 英語會話 電腦打孔 裁剪珠算 速記信札 中英簿記 中英打字
TOFFL·GCE英文·CIF文員班·商科證書班
廣告裝飾班·特設英文專修班P.4—F.5早午晚班

日晚報聯刊 特別分類廣告
每段二吋或四吋一格
每天日晚報
合共收費三十五元連刊七天
如登兩段位，每天日晚報
合共收費七十元連刊十四天
上期收費 不折不扣
此種廣告祇以普通廣告爲限
啟事及醫藥類除外

哥林比亞 無綫電學校
無綫電及電視工程
實物函授家庭實驗科
學費25元包括書籍器材發送回家實習
每週選時回校上課
無綫電及電視全科日夜新班
船舶電台電訊科
學校保送考取無綫電生執照
校址：九龍深水埗保安道20至26號自置校舍設備規模龐大歡迎到校參觀索章請電話K862483 K789115即免費寄上

香港第一商科外文學校
一月份早、午、晚新班招生
中英簿記 德文 法文 日文 國語 英語拼音 英文文法 英語會話
電動打字 中英打字 廣告畫 裁剪 珠算 英文速記 洋行實務 商業信扎 高級會計
正校：軒尼詩道274號三樓⑤740686
分校：元朗大馬路160號二樓⑫786035

東平大廈舖位招租
彌敦道 太子道 角位
已有入伙紙 只餘數間
門前地下鐵獨一轉換站·業權統一
洽租處：生記租務處 電話：③698558 ③802038

紅葉金棺

諸葛青雲著 杜文圖

二·六詔尋棺

約莫又過了頓飯光陰，有人在石洞中，叫了一聲：「大哥」。

「大哥」之稱，當然是針對夏侯平，但發話之人，卻非白瑜，而是一位嬌滴滴的女子。

這石洞中，祇有白瑜一人，何來其他女子？

其中，關係着一樁秘密。

所謂「秘密」，也就是「白瑜」者根本是空中樓閣，絕無其人，他就是「白瑾」化身！

白瑾身中「七煞奇毒」，躺在「耕雲小築」榻上，奄奄等死之際，因夏侯平已出室應敵，芳心苦寂，百無聊賴之下，忽然參透了「萬蠶先生」萬子蠶決不會寫錯唐時，那句「一片冰心在玉壺」，似乎另涵妙旨。

靈機既動，妙目隨轉，在榻尾藥架之上，看見了一隻小小玉壺。

先前，夏侯平也曾搜過藥架，但祇注意到那些葫蘆、瓶、罐等屬，因玉壺太小，加上時間匆匆，遂加忽略。

如今，白瑾觸機在前，起身走過，果然在那小小玉壺之內，發現萬子蠶僅賸一粒，正待再煉的「冰心清寧丹」。

白瑾自覺奇毒已發，遂趕緊先行服下「冰心清寧丹」，再看丹外所裹的萬蠶先生留箋。

箋上大意，白瑾已編造故事，向夏侯平說過，其上不過說明了「耕雲小築」中，有個地穴，內有萬子蠶所著的一冊奇妙醫書，望有緣人習以行醫，普濟天下。

白瑜剛剛進入地穴，茅屋已爲「五雲噴火筒」所噴火星，沾上燃燒，起了熊熊烈火。

一來屋內縱然火勢猛烈，地穴中也可安然無恙……

二來，「七煞奇毒」太過厲害，白瑾又服藥稍遲，縱然保住性命，也非藥床上一對週時不可！

於是，她祇有把夏侯平暫置度外，靜靜躺在「耕雲小築」的地穴之內，研讀那冊醫書。

等到毒力消除，身體能夠動轉後，白瑾仗着天悟神聰，已將新得醫書，背了個滾瓜爛熟！

深通醫理，自診脈象下，她知道「冰心清寧丹」雖具極佳靈效，但自己是在毒發之後，始行服食，雖然保住性命，卻留下了兩項後遺症。

第一項後遺症是眞元大虧，無法過度凝聚內力。

第二項後遺症，白瑾知道自己祇要回到「峨眉」，求紅藥師祖賜下「紅葉回天丸」，暨冰蓮雪藕，再熬受上一日一夜痛苦，便可消除，甚至於眞氣內力方面，反有大進。

但第二項後遺症卻已鑄恨終身，無法彌補！

（一〇五）

魔眼

馬天尼

二十九：嫌疑人物

沈碧瑤問道：「徐先生已死，你年紀輕，又未有孩子，作甚麼打算。」

「這是未來的事，目前那有工夫去想，」麗麗又哭起來。

這晚，三人談到夜深才睡，第二天起來不久，警探到來，作第二次訪問，當時葉麗麗在徐星的身邊，最淸楚當時情景的，當然是葉麗麗了。

沈碧瑤上官英，陪伴葉麗麗，和警探見面，警探名劉復，把以前問過的話，再問一次外，又問道：「徐太也知徐先生生前，和甚麼人有仇怨嗎？」

葉麗麗搖頭道：「一介商人，那有甚麼仇家？」

劉復又問道：「徐太太的意念中，也覺得有可疑的人物嗎？」

葉麗麗哭道：「我從來並未估料有這樣不幸事發生，那有甚麼嫌疑人物。」

劉復再問道：「也有其他的男人，向太太追求不得手的嗎？爲了追求太太不得手，把徐先生殺死，作爲追求的手段，也有可能，太太年輕美麗，海角的色狼多。」

葉麗麗又搖頭道：「沒有沒有，自從和徐星結婚後，很少在交際場中活動，更沒有男朋友，怎會有人追求？」

劉復去後，沈碧瑤忽問道：「徐先生逝世後，馬康也有來探太太嗎？」

說到馬康，各人的心中，又記起馬康有一雙怪眼，葉麗麗答道：「我在醫院的時候，馬康也曾和司徒來先生，到過一次，以後便沒來了，我不願見他，他也像不願見我。」

上官英道：「據司徒來對我說，當時他到俱樂部，便見馬康。」

兩人對馬康的行動，像很注意，葉麗麗道：「我和徐星到俱樂部時，馬康早在部內，和幾個朋友聊天，卻未有下局，我們到了不久，司徒先生便來，把馬康扯往另一邊下局，徐星高興賭牌九，不高興蔴雀，司徒先生高興打蔴雀，不高興牌九，便各適其適，當時部中很熱鬧，據司徒來對我說，每天都是這樣，同時，大都是熟客，新客不多，爲了豪賭的人多，一局蔴碼上落，最少也有十萬八萬，等閒的人，都不敢到部裡消遣。」

很快又過了幾天，葉麗麗的心靈，漸漸平靜，沈碧瑤上官英，先後辭去，她們都是有家的，不能不料理家務。

海茫茫

黃思騁

五十五：玩玩股票

「我知道你是很能幹的——待遇怎樣？」

「還不到一千塊錢，」她遲滯地說。

「我們的命運都不濟，但是我相信我們可以改變我們的命運。」

「怎麼改變呢？」

「總可以想出辦法來。」

她又惋嘆，她已被命運折磨得毫無信心。

「阿芳……」

「唔。」

「我不知道應該怎麼說才好……難道過往的事是不能補救和改正的嗎？」

「我不知道。」

「你有比較接近的男朋友沒有？」

她望着他，不急於回答。

「阿芳，你看來對生活毫無信心，我可以想像你的情況相當狼狽。」

「不提也罷。」

「你一定要把你的困難告訴我。」

她又做了一個小動作，沒有說下去。

「我對你有好印象，在過去的幾年中，我不時想起你來。」

她又望着他，似乎在回憶着當初的情況，然後說道：「你怎麼還能想起我來呢？」

「事實是這樣的。」

「今天你出現在我家裡，到底是怎麼回事？」

「我已經說過，一言難盡。」

「那末我們今天的見面，彷彿祇有慨嘆了。」

「這也不是，我們可以有補償的，祇要我們願意。」

點的餐端上來了，是兩份黑椒牛柳，鐵盤子冒着氣，發出滋滋的聲音。

「你剛才說你去船上做工，這究竟是爲的甚麼呢？」

「完全是受命運的擺佈，因爲我欠下幾筆債。」

「做一個海員能把債還淸嗎？」

「事實上我還淸了，不過我付出很大的代價……」

「祇不過兩年，對嗎？」

「不錯，不過在我看來，這兩年比十年還要長。」

「爲甚麼？」

說到這裡，韋家昶作片刻的沉默，然後將整個親身經歷的故事說出來。（三五一）

神秘怪客

高華

九零：唐十一被捕

雷鳴道：「見過，我已經幫佢搞掂，你都有佢消息？」

大舊石：「近來唐十一同陳凡好多流言，你幫佢做過事否？」

雷鳴道：「你話唐十一與陳凡，用五哥之名整張假電報？」

大舊石道：「係啦，佢兩人眞係膽大包天，五哥知道，會殺佢地，呢件事將來唔知點收科！」

雷鳴道：「我唔明白佢地何以要咁多錢，照計可以開心見誠同我地商量，[illegible]爲解決，就算要十萬八萬至解決得之事，我一樣會想辦法。何必要瞞五哥個呆，爲造一張電報騙我？是否賭狗馬輸得好交關？」

大舊石道：「我祇係知多少，詳細情形未知，因爲佢地連我都瞞住，聽講係因爲女人。」

雷鳴道：「你查吓佢地落在何處，勸佢地來見我，大家解釋明白，我決不會向五哥晒佢地，人人都有錯，爲女人着迷，一時爽失理智，都情有可原，十萬八萬，雖然唔算少，但我睇金錢唔在眼內，大家一場兄弟，唔好因錢散檔，將來五哥返來，發覺你地幾個人散晒，亦會唔開心，呢件事都係要攪妥爲佳。」

大舊石道：「雷兄弟，難得你咁體貼我地，但我目前無法知佢兩人下落，如果查出，再向你報告。」[illegible]

查佢地之下落。

過兩日，報紙上刋出一段消息，警方在新界一幢別墅，搜出槍械，並捕獲兩個與多宗刼案有關男子，一個姓唐。」

雷鳴嚇一驚，難道兩個被捕之人，就係唐十一與陳凡，連忙打電話去金律師，請代爲查探，並查吓該罪案之內容。中午，大舊石到，問雷鳴睇報紙未？在新界別墅搜獲槍械，那兩個人不知是否唐十一與陳凡。雷鳴道：「我已着手查這件事，不過聽講他們是被人裝彈弓，現時警方正在追查餘黨，及武器來源，此種嚴重刑事案，我想把他們保釋亦冇辦法。」

雷鳴請大舊石繼續查吓該案之來龍去脈，睇吓有冇可以盡力之處，大舊石道：「佢地騙你十五萬元，你對佢地情至義盡，唔好再爲佢地傷腦筋了。」

情蠱

浣花生

六三：發生變化

這時最令人擔心的，是葉紅蹤跡，葉紅去了那裡，警方嚴密偵查，但無所得，朱文懷疑她已遭毒手，兇手便是蕭遙，但無證據。

朱伯朱太太朱文，遷出故居，靜居新界後，永華和蕭遙，也沒有往見他們，永華每天，例行到寫字樓工作，坐了一會便離去，把所有工作，分發給幾個重要職員，公司裡的錢，一文也不要，他的行動，和當時請求支配產業時，作風大大不同。

有空的時候，和蕭遙逛公司，上館子，往夜總會消遣，幾作郊遊，沉醉在狂歡之中，但所使的錢，不是永華的。

朱文僱請兩個私家偵探，小心偵查，也不發覺蕭遙有甚麼特別行動，永華既不必朱伯接濟，他的行動，便無法管束。

很快又過了幾個月，葉紅的消息，還是渺然，朱文幾次拍電往美國的朋友，托請往葉紅家裡探問，葉紅還有一個母親，和一個哥哥，但都沒有葉紅的訊息，朱文莫明其妙。

一天，永華忽然回來，一派沮喪的神氣，朱伯朱太太朱文，都很納罕，朱太太問道：「沒甚麼事罷？幾個月沒有見你了。」

永華一聲不響，朱伯又道：「大概和蕭遙鬧翻了，是不是？」

永華還是一聲不響，朱文道：「早說那妖女，並不是眞心愛大哥的，祇是玩把戲，她的目的，在打擊大嫂，破壞他人的家庭幸福，作爲兒戲，她的存心，實在太壞了。」

永華對朱文的批評，也不反駁，祇是垂下頭來，朱文很乖巧，他要在蕭遙的手內，救出永華，便對朱太太道：「媽，收拾一間房子，讓大哥休息罷。」

他的話，是有內涵的，朱太太有了領悟，忙教下人，替永華安排一間睡房，永華進入房內，解衣而睡，這一來，證實他和蕭遙，鬧得不開心，兩人爲甚麼又鬧翻呢？朱文雖不知原因，但覺高興。

她又懷疑蕭遙的精神連鎖辦法，失去了作用，既失去作用，永華便不受她控制，既不受她控制，便清醒過來。

刀開明月環

東方玉

二：壽筵方張疑雲詭雨

荊一鳳攔着他話頭，悄聲道：「我已經把林家姊妹都接來了，現在就在外面起居室裡。」

程明山一怔道：「妳把她們接來了，那怎麼辦呢？」

荊一鳳神秘一笑道：「我自有辦法，啊，我該出去啦！啊，我是說換衫來的，時間不能太久，你在這裡等一等……」

她打開衣櫥，取了一套淺紫衣衫，推開右邊一道小門，匆匆走入。

過不一回，已經換了衣衫走出，招招手道：「現在祇好委屈你躲到這小間裡來了，我去把她們接到房裡來坐，這樣說話就方便些。」

程明山點點頭，依言走入小間，除了兩排箱籠，祇有一張方機，地方甚是

摺好，才開出房門，來至起居室，含笑道：「二位林姑娘，還是到我房裡去坐吧！」

林秀娟道：「表小姐不用客氣，愚姊妹一回就要告辭了。」

「那可不成，」荊一鳳道：「二位難得來，再說我和二位一見投緣，今晚就在我這裡吃了晚飯再走，也好和二位多聊聊呀！」

她拉起林秀宜的手，說道：「這間起居室，不是談話之所，來，林家妹子，到我房裡去。」

她把兩人讓進房裡，一面含笑道：「妳們姊妹兩個，不許和我客氣，隨便坐咯。」

說着移過兩把椅子，三人就圍着妝台坐下。

荊一鳳是有意和她們聊聊，好在閒聊之中，試探兩人的口氣。林秀娟比她妹妹年長，也世故得多，林秀宜溫靜着幾分稚氣，說話也有羞澀，但一陣工夫下來，漸漸的和荊一鳳熟了，也就有說有笑起來。

三位姑娘家促膝談心，竟然越談越投機，直是相見恨晚。

荊一鳳乘機道：「我們一見如故，小妹有一。」

荊一鳳道：「我們談得這麼投緣，所以我想和二位結成姊妹，不知二位意下如何？」

林秀宜喜形於色，欣然道：「表小姐人好好，我早就這麼想啦！」

「那怎麼成？」林秀娟道：「承蒙小姐瞧得起我們，但我們如何高攀得上呢？」

「林姑娘這話就見外了，」荊一鳳道：「我們都是武林兒女，祇要情意相投，結爲姊妹，談甚麼高攀不高攀呢？林家妹子不是已經同意了麼，林姊姊如果不想交我這個朋友，那就算了，如果覺我們很投緣，我們就姊妹相稱，我可以多一個姊姊，多一個妹妹，那有多好？」

林秀娟臉上一紅，輕笑道：「表小姐這麼說，愚姊妹如果再推辭，那就不識抬舉了。」

「林姊姊那是答應了？」荊一鳳喜孜孜的道：「這樣就好，我今年十九，二位呢？」

林秀娟道：「我二十一，妹子十七。」

荊一鳳笑道：「我猜得果然不錯，我多了一個姊姊，一個妹妹了。妳是大姊，她是三妹了。」

小說

胭脂井

南宮搏

廢了太子

陳叔寶怒覷着皇后，等待她的答覆，可是，皇后不慌不忙，穩重地在太后面前跪下徐徐說：

「那是太子造謠，意圖挑撥，因爲我發覺過太子的穢行，曾經請皇上選賢而立，阿胤對我懷恨在心是有的！」她稍稍頓歇，又補充說：「我請求太后查究，宮中出了誣陷的事兒，實在是不幸的。」

陳叔寶對皇后的一腔怒氣，被這一席話按了下去，他看了太后一眼，那意似是說：「皇后講的不錯。」

皇太后並未明確地表示自己的態度，於是，皇又說：

「太子品德如此，我還是要請太后和皇上廢立！」

陳叔寶依舊無言，呆立着不知所措，於是，太后低喟着說：

「叔寶，是你的兒子底事，你去查究阿胤吧！」說着，她吩咐皇后起身。

陳叔寶很難過，垂着頭走出去，他本相當鍾愛阿胤的，現在，阿胤的卑鄙行爲刺傷了他的心，他想用馬鞭管兒子一頓，可是，他又從來沒用鞭子打過人。

終於，他灰心了！蒼茫茫地向樂遊苑的後面走去，那兒有一所廟宇，供着幾尊佛像，他進了廟門，茫茫惘惘地向菩薩叩了幾個頭，就又身轉向外，走入明光殿的書房，親筆寫了一道詔書：「太子胤失德，不堪正位，着卽出爲吳興王。」

他把詔書看了幾遍，用上皇璽，交內侍遞出去，接着，他研了硃墨，再寫第二道詔書：「立永嘉王深爲太子。」

宮廷內巨大的變動，陳叔寶草草地憑兩張紙條而決定了！這詔書傳入朝堂，當值的官吏極感錯愕，他們匆匆地去通知江總，這位僕射大人正和幾個少女準備泛舟秦淮，隨口回答：「是皇帝旨意，那就頒告天下好啦！原本應該廢立了！張貴妃寵擅專房，應該由她生的兒子當太子的呀！」於是，詔書發了出去。

陳叔寶在明光殿書房內生氣，張麗華並未得知廢太子的事，到內侍李喜度在內侍省看到詔書，上臨春閣去奏告，她才獲得消息。張麗華對陳胤有好感的，而且，她也不想自己的兒子將來作皇帝，於是，她匆匆下閣，到明光殿見駕。

陳叔寶頹喪地把經過說了一遍，痛苦地加上一句：「我想不到阿胤會如此卑鄙。」

「叔寶！」張麗華異常嚴肅：「收回那詔書……」

「爲甚麼？」他無神地看着她。「我們該查問明白的！」張麗華的口氣稍爲溫和了一些。（四七）

晚唱

夏灣月

美國代表團在台灣受到喝倒采，大出意外。

美國人自詡「朋友遍天下」，但此種情形，親密朋友，似乎日有減少，尤其反共盟友，一個個吽被美國賣晒，最近，伊朗反美浪潮，十分澎湃，群衆高舉「美國人滾出伊朗」旗幟，昨日，台北亦發生反美大示威，又有「美國人滾回去」之標語！

中美係老朋友，曾經共過患難，併肩作戰，點都估唔到，美國會將中華民國出賣。

美國出賣盟邦，而不自今日始，較早時，越南政府，亦係被美國暗中出賣，到現在，攪到越南人民，想生唔得，想死亦唔得，越南國內，攪到大飢荒，越共政府，要出賣難民圖利，今日大批越南難民輸出，「滙豐號」泊在蒲台島唔入得香港，另一艘船，載二千六百名難民，去咗馬尼剌，又係唔入得口，都係越南演變後所造成，亦卽係美國出賣越南之後遺症。

台北發生反美示威怒潮，係因爲美國將中華民國出賣，不過美國出賣自由中國，已經係兩次，第一次係中國內戰時，美國發表白皮書，臨時遺棄中國政府，第二次，就係現在與中共檯底交易成功。

今後，美國想在台灣扮一個甚麼角色？

據說，美國設在台灣成立一個「服務公司」，大概想將大使館改個招牌，換個名之後，大使叫「經理」，可能是美國乜乜服務公司駐台經理之類，公司則執行官方任務。

中華民國則堅言唔受這一套，要依照官方對官方，公司祇係民間組織，唔得！

是則，美國今後在台灣，如何自處，想拖泥帶水就不行，想正正當當掛起官方招牌，中共又話唔肯，相信都幾難搞。

美國人民，對美國政府揚棄戰時盟友，都不表贊同，因爲此舉，與「國格」有關，人格卑污，已不容於人，「國格」卑污，則嚇到朋友爲之窒步！

台灣人民現在仍在憤怒中，美國此時派代表團去台北，係想安撫一下，但估唔到遇到咁憤激之民情。

三個摩登女性

筱碧山

四九：年齡懸殊試雲雨

在一個炎夏的晚上，湯之寶在街頭遊蕩了幾個鐘頭，玩到渾身臭汗地溜回家裡，阿柳姐與小白臉雙雙在開放冷氣的睡房裡相擁夢入黃粱了，阿柳姐睡的工人房也靜雀無聲，湯之寶逕自溜入浴室，赤條條浸在浴缸裡，打算冲個冲，就上床睡覺了。

一陣潺潺水聲卻驚動了隔壁工人房的阿柳姐。這一晚阿柳姐本來約好一個揸的士的「愛人」寶行在自己睡房裏幽會的，誰知那個揸車佬臨時因事爽約，阿柳姐獨自躺在床上，好不難過地挨過整個晚上，正是春情發動心兒癢了的，愈是難以睡眠入睡，愈是等待男人的慰藉，咬碎銀牙等待天明似的。

湯之寶的冲涼水聲傳入阿柳姐的耳朵，起了一莫名的誘惑，阿柳姐一時不由自主起床，瞍入浴室看個究竟。

雖然，湯之寶自幼卽隨阿柳同床共眠，是自從之寶過了十歲，卽與阿柳姐分床獨睡了，之寶的裸體全相，由分床後，倒是一直未曾見過，時隔了四年，之寶已經十四歲了，這次阿柳姐闖入浴室，想不到這個孩子的生理早熟變化，大大地出乎阿柳姐的意外。

湯之寶見阿柳姐驟然闖入，卻視若無睹，依然照浴如儀，還磊磊大方地喚叫柳姐替他擦背哩。

反而阿柳姐覺得有些靦覥，惟當時的理智確實有些淩亂，衆且性慾正值闖着飢渴之際，因此在色慾誘惑下，卽很樂意爲之寶在缸邊報効擦背之勞。

萬萬想不到一個十四歲的幼童對着一個可以做他媽媽有突的女傭，竟然嬉皮笑臉裝出十分狼藝的動作，進一步還要求阿柳姐脫光衣服陪他冲涼呢。

阿柳姐倒底是個思想較爲保守的「土鯪魚」，這種人若要她來個鴛鴦戲水玩意，畢竟無此膽量與興趣，不過當時按不下失卻理智的慾火，暗示之寶不妨浴罷就到她的睡房傾吓偈。

這句「傾吓偈」的代名詞，在風月場中或低級社會，就是「造愛」的代名詞，十四幼齡的湯之寶居然領悟通曉，笑嘻嘻地說了一連串「我一定奉陪」哩。

如是，湯之寶的「初試雲雨情」，對手是比花襲人年紀大上兩倍有多的阿柳姐也。（四八）

京都·麗聲 新華·東方·新聲
最後五場 請勿錯過
洪金寶 岳華 黃家達 石天 黃衍玲 領銜主演
臭頭小子
明天五場獻映 鄭和下西洋 凌波 羅烈 主演
四兩撥千斤 明午場·夜晚
主演：劉忠良·黃杏秀·柯受良
京都後天十點半午夜戲中戲

翡翠 荷李活 亞洲 蘭宮 黃金
好評如潮 泛亞發行 聖誕獻豆
恐怖災難片之表表者
大衛安治 蓮露絲 姬 主演
生人勿近
新華 明午場·夜 贊先生與找錢華
三院明午夜場：六三三

最後今天五映場 未看速看·遲則走寶
翡翠荷李活加午夜場
中華丈夫 明天全線大盛獻 劉家輝演

娛樂 寶聲 明月 民樂
最後今天五映場
未看觀衆咪走雞
中華丈夫 明天全線大盛獻 劉家輝演

金門 樂聲 皇后 皇都 嘉禾
今天五場獻映
嘉禾皇牌大功夫喜劇
嘉禾加開午夜場十一點半
洪金寶自導自演
贊先生與找錢華
監製 鄒文懷
主演：劉家榮·梁家仁·卡薩伏
嘉禾明天早晨場：蛇形刁手
明晚午夜場：三三六

利舞台 倫敦 影都 國都
第二週 影都明加點12點！
愛的世界
安東尼奎路 史提芬哥格蘭 西蒙貝諾斯
比孤雛血淚更動人
影都明午場 夜晚 六三三
國都今天五場 明午後夜場 四兩撥千斤
兩小無猜

文華·明珠
最後今天五場獻映
後天獻映：搏命

總統·華盛頓·金冠·豪華·新大華·華聲·龍華·恆星·油麻地·福星
今第三週 天天三映 放映時間 12點 兩點半 五點半 七點四 九點八
主演：巴巴拉·巴芭芝·法蘭·高路·尼哈利·遜合演
總統華盛頓加夜場
狂滿！今第三週
歐洲公司又一香艷色情巨片
瑪莉亞蓮·伊華雅瑪
兒童不宜
華聲 明午場 夜晚 六三三
今天最後 洪寶金 大功夫喜劇
臭頭小子
明天起映 凌波 羅烈 林蒂 金漢
鄭和下西洋
明晚午夜場：四兩撥千斤
狂滿五場 嘉禾皇牌功夫喜劇
贊先生與找錢華
明晚夜場 六三三
麗華 K921958 英華 K211655 寶石 K657116 觀塘 K429997

金明·大華
即日獻映 新年鉅獻 功夫喜劇
贊先生與找錢華
洪金寶 卡伏薩 梁家仁 主演
今第二週
兩小無猜
海運·百樂 H702412 K678091
今天五場
核潛艇遇險記！
最感人故事
紐約·凱聲
昂然進入第二週
環球公司海戰巨片
超感身歷聲綜藝體
中途島戰役
新都·快樂 K666148 H773496
昂然進入第二週

中區旺舖 招租 庇利街1號B 近港澳碼頭 電話⑤242477 電話③921585

招租

要使地板永久光潔如新 請電：⑤777360 美新（水晶地板）工程公司

雪櫃翻新

海洋酒店 尖沙咀 純粹房租 漆咸道33－35號二樓赫德道口 友聯銀行樓上 電話：3-669859 時租：23、28、48元租2小時送1小時

帝皇小築 尖沙咀 純粹租房 金巴利道54－56號地庫近天文台道口 電話：3-660608 時租：28元 過夜42元

中聯 5-635157 5-627922 3-632345 3-333532

商業

捐血救人 請到夏慤道香港紅十字會總部 二十五人以上參加 可派流動隊前往 辦理電話：二八二〇二二

痔瘡 立止痔血脫肛 苗樂天醫務 日本痔科名醫

醫藥

金幣軍票 古錢銀幣 舊鈔銅幣字畫 高價收買

徵求

聘推銷員 澳洲牛肉入口商聘熟客戶推銷員數名 意者賜函本報信箱

聘請

屯門新市 舖位出租 水電齊 合各行業 商住兩用

工商晚報 分類廣告 銷數廣 效力大 收費廉
每段大字四個、小字三十四個，每天二元（日晚聯刊，每天四元），醫藥類每天三元，不折不扣，以四段爲限（聯刊不在此限）
涉及法律性廣告，請携同身份證
洽刊處
一、中區辦事處利源東街八號地下 電話：二式五四九五、二壹式三八
二、灣仔分域街十八號本部廣告部 電話：二七九三零七、二八零七零八
三、彌敦道壹零零號東英大厦式零壹靈生記租務處
四、旺角荔枝角道廿二號東興大厦生記租務處
五、油麻地上海街三壹九號老實公司
六、九龍城周生生珠寶金行有限公司（太子道四三式號）
七、青山道周生生珠寶金行有限公司（青山道三式六號）
八、油麻地周生生珠寶金行有限公司（彌敦道二式一號）
九、旺角周生生珠寶金行有限公司（彌敦道七零七號）
十、深水埗周生生珠寶金行有限公司（大埔道四十七號）
十一、紅磡周生生珠寶金行有限公司（蕪湖街九十九號）
十二、佐敦道周生生珠寶金行有限公司（佐敦道三十七號L）
十三、荃灣周生生珠寶金行有限公司（荃灣青山道一九九五號C）
十四、元朗周生生珠寶金行有限公司（元朗青山道八十七號）
十五、柴灣新區第二十六座十七號中寧書行

大球場今演聯賽夜戰
南華變陣後防削弱
東昇傷疲盡起搶攻

戰國策

大球場亮燈夜戰，甲組足球聯賽南華對東昇，今夕八時舉行，雙方預備組於下午六時四十五分演序幕戰，門劵十圓，七圓，五圓及三圓。

南昇今夕相逢，雙方均為爭取寶貴兩分而戰。南華現為八戰積得八分。東昇十戰獲得七分，由於東昇此役為首循環的最後一場賽事，倘若有失，則進入次循環之後，爭取積分較為辛苦，勢必全力拼搏。

曾於季初曾有過低潮的南華，自仇志強回防把關，梅樹芬加盟以後，已開始好轉，葉志強的合拍，從最近的表現顯已取得默契，南華中場與前鋒，業已打出陣型，而且有凌厲的攻勢，後防方面，也因仇志強把關而產生了穩定軍心的作用，顯然堅固得多，右後衛的人選，仍未試準，這算是防守上的弱點，上仗陳駿華踢來仍算稱職，使「擁南」的球迷較為安心，不過，今仗南華中路防守，頗有變陣的可能，路德輝昨日喪偶，此役將會倦勤，屆時將以徐海弘代替，後衛線起用兩個新人，中場球員助守的責任也加重了，是否影響助攻力量，也值得研究。

「班底」本來不俗的東昇，在過去十場比賽中，輸多贏少，主要的原因，仍是中場的輸送不够及缺翼，近期演出雖稍見好轉，可是仍遠離理想，因此，今仗除非宛似脫胎換骨，否則仍未必可以利用較為有利的形勢而爭取勝。

最近東昇由鄺子賢把關，表現仍算不俗，但正選門將朱國權傷癒復出，當然讓副選休息，守門員的更換，是否使最後防線較穩，仍待觀察，至於「清道夫」黎新祥，也隨時以替補員資格上陣，東昇傷疲盡起，如果後防不致踢來急得自亂陣腳，南華前鋒亦受較大阻力，東昇要爭取一分並不困難，問題祇是前鋒之「埋門」把握，縱波機會也打了折扣。

雖然南華後防今仗可能削弱，但照狀態而論，仍勝東昇一籌，尚可「睇高」半綫。(文玲)

不求有功唯求無過？
元朗市政踢守勢波 昨日「交白卷」言和
搶分已得手卻苦了球迷

場邊人語

甲組足球聯賽，元朗昨午以零比零與市政握手言和，各得一分收場。頭場預備組作賽元朗以三比零勝。入場參觀的球迷有二千五百四十四名，收入一萬二千七百二十元。

這個沒有紀錄的戰果，無疑正是賽前所能預料得到的。正如過去一樣，兩支球隊，均是力求穩固後防，不求有功，唯求無過。這種踢法，的確收到搶分的效果，卻苦了付出五元入場參觀的球迷。

連續輸了四仗的元朗，雖然傷將纍纍，仍要勉強起用馬天雄及龍志成兩人，更調余國森上中場，鞏固後防。可能是輸怕了的關係，他們的作戰情緒，過於緊張，並不放膽進攻，然形勢比人強，卻難以撕開對手防禦網。而在主守的時候，更不惜採用高度性的職業犯規，務求不給對方盤過。

市政這隊波，每次搶到分數，乎都是全憑後防的功勞。四個後衛，

加上兩員中場，均是破壞重於建設的，前面擁有剛入選港聯的爆炸性中鋒陳朝基，但合拍無人。出任兩邊翼鋒的劉榮根及黃耀鍾，始終是表現平平，祇有老將黃文偉不時有良好供應，卻因惜身而打了折扣。

兩隊領雖然踢得很努力，但埋門扣關的機會寥寥無幾，零比零的戰果亦非沒有道理。

市政原可於上半場廿二分鐘首開紀錄，黃耀鍾插入中路接應陳朝基的一記妙傳，面對門將卻心急射斜。卅五分鐘，黃耀鍾而獲一個良機，空位起腳，卻又被張耀東擋出。

下半場十分市政以曾展鵬替劉榮根，元朗亦於廿四及卅一分鐘以陳遠球及畢偉康分別入替游煜華及余國森，葉振發在卅二分鐘時，曾獲何國良在右邊製造的一個機會，近門一頂，卻軟弱無力，被門將沒收。兩陣如下：(逸士)

(元朗)張耀東
曾錫昌 龍志成 馬天雄 梁順昌
吳汝賢 余國森 游煜華
何國良 葉振發 李龍國

(市政)黃金福
馬迎祥 黃耀信 安德遜 陳寶榮
威爾遜 黃文偉 白蘭特
劉榮根 陳朝基 黃耀鍾

蘇進安有美同行：「傻叔」蘇進安昨午隨大馬保險合作社隊抵港時，有美貌如花女友同行，難怪笑到咪眼。(本報記者吳漢攝)

南華東昇陣容

(南華)仇志強
池一波 陳國良 徐海弘 陳駿華
梅樹芬 陳慎偉 梁能仁
施建熙 尹志強 葉志強

(東昇)朱國權
潘長旺 麥天富 梁活武 沈冠良
吳錦華 黃達財 鄭偉雄
翁偉國 張家平 黎興洪

……期日與東方比賽。(本報記者吳漢攝)

「教頭智」宣佈放假三天
鄉村部隊決心重整軍容 次循環開始將有新面貌

圈中人語

元朗在昨日以零比零和市政後，該隊在聯賽首循環的十一場聯賽也全部結束，該隊兩勝五和四敗，共得九分，排在中游地位。

教練陳遠智在賽後表示，元朗昨午收穫最大的並非是一分，其實得一分、兩分或失去兩分，在目前來說是一樣的，最重要的是元朗經已在昨天比賽恢復了信心。

他表示在首循環得九分，當然是還沒有完全擺脫護級威脅，但是現在一切已成過去，他要在第二循環時從頭做起。

元朗在昨午比賽後，一直至明年一月十一日為止都沒有比賽。有接近半個月時間的休息，他希望在這十多天時間內重整軍容，有次循環時再以新臉孔與球迷見面。

他決定先放假三天，予球員充足時間休息，特別是膝傷的陳發枝及腰傷的洪偉平，還有一直紮住上陣的馬天雄與龍志成變中堅，在下星期一才復課，然後將埋首於操練新的陣型配搭，他覺得元朗昨日變陣的演出不差，今後可能會以此作為藍本。(吾漢)

被罰離場似太嚴
葉振發扣六分
宗啟明罰停賽兩場

足總紀律小組在昨晚召開球庭聆訊犯規球員事件時，將在上星期六對加山甲組聯賽被判離場的元朗球員葉振發改判為黃牌記名警告，他的「危險動作」扣罰六分，毋須要停賽。

葉振發是在完場前五分鐘被球證黃錦榮判罰離場，當時他是在中場舉腳向郭家明爭球，將郭家明撞跌，球證黃錦榮即判渠出場。

在場的圈內人士，包括加山教練兼球員，又是「受害者」的郭家明都表示判罰出場似乎過嚴，葉振發看來祇是爭球，因為他去盡才將郭家明撞跌而已，同時葉振發在事先未有嚴重犯規或被抄牌。元朗會方亦替他據理力爭。

昨晚被罰停賽的甲組球員祇有宗啓明一人，他被罰兩分，但是因為原來已有十一分，所以累積至十三分，超過十二分即須停賽兩場的準則，因此要停賽，另一乙組流浪球員關孝權情形也相同。

此外有九巴陸國定及卜公梁志剛兩人各被罰停賽四場。(吾漢)

大馬勁旅晨操狀態大勇
東方志在吼路小試腳頭

大馬雪蘭莪保險合作新隊經過昨晚休息後，今晨八時場晨操，首先作熱身運動及撻波落磨等項目，及後亦作分隊賽，練至十時許才收兵。

領隊安東尼接受記者訪問時表示：他們確有意向南華商借仇志強、陳國良及葉志強助陣，原因是今次來港的十四位球員中有巴人受傷，恐妨兵源不足，因此才有此打算。

不過，至今晨為止，客軍仍未與南華會方面接觸。從客軍今晨的操練來看，個別球員的基本腳法不俗，且在狀態中，相信週日對東方時將有不俗的表現。

東方今晨亦有晨操，但祇由八時餘至九時便告結束。主任唐賢及秘書李杏林亦有到場督師及向客軍吼路，收操後並在國都茶樓商量週日破敵大計。(王文錦)

隊友勸請今仗休息
吳偉文猛練徐海弘

南華在高級組銀牌賽中連闖兩關晉入決賽，狀態已告恢甦。今後又將出師埔頭與東昇交鋒爭取聯賽成績，南華目前祇有八分，若要爭入四強，今後還需努力。

南華昨日午練，但未見駱德輝參加，據教練吳偉文說，駱德輝的太太不幸於昨日病逝養和醫院，全體球員都感難過，儘管駱德輝責任心重，今次我將不希望讓他上陣的。

南華昨日猛操徐海弘，意味到今日將變出擊後防力量稍為削弱，但南華配搭平均最近順風甚順，雖然未能以最強陣容出戰，但仇志強已趕回把關，相信有足夠實力擊敗東昇的。

東昇過去幾仗將朱國權及黎新祥雪藏，但今日東昇又再變陣，朱國權宣告解凍，今日復出把關。黎新祥仍有輕傷，但必要時將被遣派上陣。

元朗門前混戰：昨甲組足球聯賽市政對元朗〇比〇打和，下半場陳朗基(右二)躍頂，元朗門將張耀東(右三)拍空，宰皮球高出少許，越楣出界。(本報記者吳漢攝)

郭鋒歐陽珮珊怨無綫合作
無綫讓麥德羅演武功身手

△去年前往英國求學的毛舜筠，週前返港與家人共度聖誕。毛舜筠是前佳視藝員，由於她以求學為理由，當時獲得佳視允准她提前解約，目前在英國攻讀經濟系。

昨日毛舜筠出現麗視，原來是參加該電視台的一齣名為「跳躍奔騰」客串，因為她預定於下月五日便返回英國繼續學業。

毛舜筠現時雖然已脫離電視圈，但她對演出工作，仍然興趣濃厚，她此次留港祇有數天，也為麗視客串，便是為了滿足自己的興趣。

毛舜筠去年已在香港訂婚，目前她的男友在美國經商。據毛舜筠透露：俟她學業完成之後才打算結婚，但將會在外國舉行婚禮，因為她已有在外國作長期定居的計劃。

△郭鋒、歐陽珮珊加盟無綫之後，拍錄工作，較在麗視之時更為忙碌，現時兩人在無綫要算頗為得意。

儘管如此，他們夫婦兩人都認為美中不足，是在如此多節目中，卻從沒有一齣是他們夫婦能有機會合作演出的節目。兩人由麗視跳槽無綫，是因為在麗視之時工作不甚如意，如今在無綫已受到重視，但又卻嫌怨公司對節目的調派。

△無綫有意讓出爐舞王麥德羅大顯他的武功身手，準備安排他在一齣電視劇集中客串一個有機會施展拳腿的角色。

原來麥德羅未榮膺舞王之前，乃一名龍虎武師，自從他獲得本港流行舞蹈創作邀請賽冠軍後，觀衆對麥德羅的觀感似乎以為他祇懂得跳舞，而忘記了他原是一名武林高手。

無綫看透了這點，實行盡量使用麥德羅的長處，同時亦希望從這方面得到多一些電視觀衆捧場。

影視傳真　陳德華

老兄呢個年紀，輪都輪到你發了！

深海拍戲難度高
製片人不惜工本

近年頗多影片以深海探險作為主題或副題拍攝而成，於是觀衆就可以從中欣賞到深處的奇景。這些影片中，有紀錄片的「鯊、鯊、鯊」，故事劇情片的「大白鯊」及「深深深」等。

都有着非常的難度，甚至要工作人員冒着生命的危險去深海拍攝，偶一不慎或發生意外，就死在海洋裏，很是不值，不過由於觀衆對這一類片深感興趣，所以製片人也就不惜工本，花費極大的人力物力去拍它，像「深海神秘洞」就是其中最新的一部。

「深海神秘洞」，顧名思義就是指海底深處有一個神秘的洞，這個洞會發光，有極強的吸力，沒有人知道洞裏是甚麼地方或隱藏了些甚麼事物，也不知道人被吸入了去是生是死。

於是有一名青年職業潛水蛙人就希望親自去尋找答案。但很奇怪，在那洞的附近，潛伏了很多鯊魚，知道有人企圖入洞就設法阻止，卻又不會食人，為甚麼會這樣奇怪呢？阻止不來，牠們還是會食人的。

別以為這部片道具

▽*****************△

鯊魚拍攝，它的確在海底進行工作，而那些都是真鯊魚，拍鯊魚食人的鏡頭，當然用假人代替，不過利用技術製造得迫真，單是這一幕，就够緊張刺激的了。此外海底的景色亦一一盡現片中，令人目不暇給，再連貫以一個引人入勝的故事，就構成一部出色的影片。

圖為「深海神秘洞」中的一個獵鯊鏡頭。

亦彈亦讚　悠悠

赴穗演出 藝員煞費思量

「歡樂今宵」將拉隊赴廣州演出，其中牽涉了一些微妙問題，是個別藝員心大心細，頗感為難。

據聞沈殿霞首先表示意見，要何家聯向自由總會申請，假如通過就去，否則恐難從命。

沈殿霞的顧慮，在於拍戲，她怕被台灣列入黑名單，今後她參加演出的影片，不能在台上映，或她去登台而不准入境，這就斷了許多財路了！

鄭少秋的處境跟她一樣，她不去，他也不會去，何況他已準備為嘉禾拍戲，若他一過了羅湖，影片就有在台被禁映可能的。

何守信汪明荃倒是經已「洗瀑咗個頭」，相信他們還會領隊出發哩。

本來，「歡樂今宵」換一個新環境作戶外演出，對觀衆是可喜的事，會帶來刺激的新鮮感。但卻選擇這個「敏感」的地點，估計無綫安排這次演出的藝員，煞費思量矣！

成龍要吃嘉禾茶禮 羅維焦急有原因

銀色手記　夏雪

這些年來，羅維的運氣確差了一些，自羅維公司首部出品「金粉神仙手」開始，一直就沒有賺過甚麼錢，簽成龍後能拍的幾部動作片，亦票房平平，沒想到借給吳思遠拍「蛇形刁手」與「醉拳」，竟然成了「票房之寶」，才有今天「成龍之爭」看看快要將成龍撕開兩邊啦！在嘉禾未施「突襲」之前，聽說羅維曾語人：「好了，八百年的老債都可以清還了！」他未必真有這許多債，祇是有機會可以賺錢了，誰不興奮？又那裡想得到忽然有此一變？

圈內傳出消息，羅維之急，急在吃了人家「茶禮」，因為成龍以「醉拳」而大紅之後，台灣片商爭着願以高價買他的影片版權，找羅維斟盤，結果他跟某片商一簽簽了八部，並先收定金港幣一百萬元。若成龍給嘉禾搶走，則簽下的八部戲如何交代？這也是會引起官司糾紛的問題。

又傳出羅維曾向王羽求援，據說，當証實成龍接受嘉禾美意之際，在台灣的羅維，某天深夜打電話給王羽，痛苦的說「被人欺負了，請你來救一救」；同時，話筒裡傳來砰砰揮東西也。發出這「求救」訊號，羅維的用意，大概是想王羽向嘉禾說項，收回這枚令成龍心動的「銀彈」，放他一馬，讓成龍專心拍他羅維公司的戲。

頭。

聞羅維表示：日間成龍將自台返港，希望他會將支票退還嘉禾，如果因此引起糾紛，要打官司的話，他一定支持到底，或者不惜賠錢了結的。

不計較戲份片酬 劉家榮助洪金寶

圈中景

劉家榮像洪金寶一般，從武術指導，進而做編導與主角，而且，他執導的影片，每一部也都極有票房紀錄。

劉家榮與洪金寶是落雨擔傘的死黨，他們沒有同行如敵國的陋習，難得的是：他們彼此都識英雄重英雄，大家守望相助，互相合作，合組公司拍片。

洪金寶執導「贊先生與找錢華」時，洪金寶希望劉家榮能够客串該片中一個保鑣的角色，劉家榮毫不猶豫的便答應了。

劉家榮不但沒有計較他在「贊先生與找錢華」中，角色的輕重，更沒有考慮到片酬多少，甚至排名，也完全不理。劉家榮說：「我信任三毛。」

雖然，那是很簡單的幾個字中，卻說明了：劉家榮與洪金寶之間，是肝膽相照的朋友。

雖然，在「贊先生與找錢華」片中，劉家榮的戲並不多，不過，他已盡了自己的能力，將該片拍得非常出色。洪金寶執導的影片，有獨特風格，不但打鬥場面熱鬧，最難得的是：動作清脆，拳腳分明，每一招，每一式，都有師承，都有名堂，故此，無論對武術有沒有研究，看了本片，都可以確信「贊先生與找錢華」中，卡薩伐所學的功夫，是如假包換的。

圖為陳觀泰的「鐵馬騮」片中兩大高手一場龍爭虎鬥的鏡頭。

孫建不求人瞭解 閒來勤練功夫

星河晚眺　明明

孫建給予大部份人的印像，是沉默孤僻，不易親近，實際上，原來孫建是個很隨和的人，而且遇上對象時，往往滔滔不絕，談自己的感受與見解，絕少拐彎抹角，是個很真誠的人。

一般人所以對孫建有上述錯覺，那是因為孫建不擅與人交際，也無意與人交際。孫建的想法是：「為何要讓許多人瞭解自己？有必要嗎？」當說到想交的朋友時，孫建卻會主動去先瞭解對方，尊重對方、愛對方、來換取對方的瞭解、尊重與愛；此事孫建的宗旨，祇是：他採取主動的時候不多。

交了女朋友後的孫建，每次遭記者問及，總是笑笑，把問題帶過。

孫建認為目前對自己最重要的是事業，他把絕大部份精神及時間放在練功和拍片上。「殘缺」中，孫建腿功凌厲，身形矯捷靈敏，而且身型線條很好看，這是他勤力練功的成績。張徹為了方便一班契仔練功，特地向公司建議，購置了一批啞鈴，沙包之類健身道具放在第二宿舍，孫建每天早上八點起來，九點騎馬，然後便練功。孫建本身擅跆拳道，把沙包往二樓露台欄桿底一掛，就在樓下練踢沙包，有時晚上拍戲收工，他祇要不太疲倦，也會踢上半晚。

許多人都說孫建在「殘缺」中的表現，較「五毒」時進步得多，孫建說：「要改的地方尚多。」

猴拳已掀起熱潮 陳木川九片纏身

明星與我　依蓮

兩年前，陳觀泰離開邵氏跑到台灣去攪自費拍片，雖然拍了「鐵馬騮」等幾部，但因與邵氏的合約官司糾纏不清，結果影片未能在香港這個主要地區上映，直到最近他重投邵氏懷抱，這些影片才獲得解除禁制。

因為陳觀泰名氣大，他以往在台拍片子雖受限制，但光是賣埠方面，也可以收回成本有餘；不過，有些地區不能上映，總是打了折扣。在這段時間中，他自己雖然得不到大利，卻造就了他的堂弟陳木川。

陳木川是陳觀泰的堂弟，也是他的師弟兩人同師事武術宗師陳秀中，是陳氏入室弟子。陳觀泰入影圈前，在東南亞國術大賽中榮膺中量級冠軍，陳木川也於翌年獲得是項榮銜。

在影圈中，陳觀泰運氣比木川來得早，他被邵氏羅致後一部「馬永貞」就紅得發紫。陳木川則是在台拍了「鐵馬騮」之後才紅起來。在「鐵馬騮」中，陳木川担任武術指導兼主演，因該片在台受歡迎，已掀起了動作片對猴拳的熱潮，以「猴」字作片名的動作片在相繼開拍，由於該門派不隨收門徒，真正懂得猴拳者不多，陳觀泰又已回港重投邵氏，要拍以猴拳為內容的動作片，陳木川就成了最佳人選；所以，陳木川成為台灣當前最搶手打星之一，自有其前因後果。

目前陳木川在台片約之多，已到九片纏身的程度，每日拍兩、三組戲是等閒事。不久前，高寶樹在台曾有與人爭演員的新聞，所爭的就是陳木川。

「鐵馬騮」是陳觀泰在台所拍影片中，最為人矚目的一部，他與師弟陳木川在戲中打出的猴拳絕招與苦練過程，都通過曲折的劇情而表現無遺。

今日電視節目

麗的第一台

2.05 六合彩(現場直播)
2.10 粵語片「殺人花」南紅、張英才主演
4.00 下午茶(婦女節目)
4.30 夕子姑娘
5.20 鐵甲萬能俠
5.50 小霸寶
6.13 節目介紹
6.15 今晚新聞
6.20 廣廈千萬間
6.25 六合彩
6.30 賽馬世界
7.00 匯日仔時間
8.05 週五狂歡
9.00 麗的劇場：變色龍
10.00 新聞天氣及經濟行情報導
10.25 廣廈千萬間
10.30 新虎膽龍威
11.30 新追緝令
(明日節目)
7.00 早晨新聞節目
9.03 700同樂會
10.00 粵語長片「龍虎群英會」(下集)陳寶珠、蕭芳芳主演
11.50 偷得浮生半日閒
12.00 午間新聞
12.15 九宵美猴
1.10 小百寶
1.35 錦綉前程

麗的第二台

5.00 兒童世界
5.55 百變英雄卡通
6.20 生活的旋律
6.45 新聞及天氣報導
7.05 警訊
7.15 七八年香港要聞
7.45 夏威夷之家
8.45 週五晚特備節目
9.45 新聞揭秘
10.45 賽馬預測
11.15 新聞報導
11.30 驚魂心醉劇場「午夜狼人」麥士高西度、莉芙愛爾曼主演

無綫翡翠台

2.10 江湖小子
3.00 粵語長片「火窟幽蘭」吳楚帆主演
4.35 仙巴歷險記
5.00 太空保衛隊
5.30 生死存亡
6.00 「青年幹探」
6.30 新聞及天氣報導
7.00 廣廈千萬間
7.05 「翡翠劇場」之奮鬥
8.00 孖生姊妹
8.30 「冤家路窄」
9.00 警訊
9.12 歡樂今宵
10.30 新聞簡報
10.35 偷得浮生半日閒
10.40 恐怖影院「別墅兇殺案」彼得賈炳達主演
12.10 國語長片「旋風方世玉」孟飛主演
1.40 英語長片
(明日節目)
8.00 粵語長片「飛女正傳」蕭芳芳主演
9.40 排球英雄
10.05 恐龍探險隊
10.30 神奇飛俠
11.00 生物奇珍
10.30 生死關頭
12.55 午間新聞

無綫明珠台

2.00 英語片
4.10 「三傻」
4.40 「糊塗福星」
5.35 新聞簡報
5.40 天佑吾家
6.10 英語片
6.35 歡樂青春
7.00 新聞及天氣報導
7.25 觀點與角度
7.35 警網寃家
8.30 夢幻少年時
9.30 明珠九點半：避世的悲劇
10.55 最後新聞報導
11.00 英語片集
12.00 「SOAP」
12.25 英語長片
2.10 小鎮仁心

娛樂圈

羅烈賭城度聖誕
被人認出是功夫明星，曾惹起一陣騷動。

羅烈目前正在與唐嘉麗遊美中，他們的聖誕節是在賭城拉斯維加斯渡過，平安夜晚羅烈紀掛着在香港的兩個兒子，打長途電話回港問詢，並通知家中他們在三十一日大除夕夜便可返抵香港。

羅烈的二度蜜月旅行十分愉快，在賭城時，有人認得他是功夫明星，惹起一陣矚目，這是他前主演的「天下第一拳」在全世界發行且十分賣座之故，他在電話中向八歲的大兒子祝聖誕快樂，並說聖誕節後便往夏威夷玩，小住幾天，新年是回港來和兒子一起過。新年時羅烈主演的一部「鄭和下西洋」正好公映，他趕得及回來和兒子一齊看自己的新片，因「鄭和下西洋」許多鏡頭是在南洋的荒野拍的，有熱帶風光及大象一齊演戲，可以讓兒子開開眼界。

羅烈的大子現已讀小學，是第一個太太所生，但唐嘉麗對他十分好，有如親生一樣，唐嘉麗自己生的則還未滿週歲，目前九個月大長得肥白可愛，現在他們赴美遊覽，唐麗的母親暫時代為管家，照料一切，唐嘉媽媽說他們並不是長期同住的，祇是旅行時間暫照顧小孩罷了。

圖為羅烈在「鄭和下西洋」中演出一鏡頭。

件事將來唔知點收科！」

雷鳴道：「我唔明白佢地何以要咁多錢，照計可以開心見誠同我地商……」

大舊石道：「雷兄弟，難得你咁睇貼我地，但我目前無法知佢兩人下落，如果查出，再向你報告。」

……龍去脈，睇吓有冇可以盡力之處，大舊石道：「佢地嚇你十五萬元，你對佢地情至義盡，唔好再為佢地傷腦筋……

「現在祇好委屈你躲到這小間裡來了，我去把她們接到房裡來坐，這樣說話就方便些。」

程明山點點頭，依言走入，這是堆放箱籠的小間，除了兩排箱籠，祇有一張方機，地方甚是……

……說有笑起來。

三位姑娘家促膝談心，竟然越談越投機，直是相見恨晚。

荆一鳳乘機道：「我們一見如故，小妹有一個姊姊，一個妹妹了。妳是大姊，她是三妹了……」

荆一鳳笑道：「我猜得果然不錯，我多了一……

明珠 ……五映 ……合搏 ……快樂 666148 週二第…… 拉…… 明晚午夜場 中區…… 招…… 庇利街 近港澳 電話⑤24…… 電話③92…… 防止病…… 人人有責

股息低過存款息 晨市買家再觀望

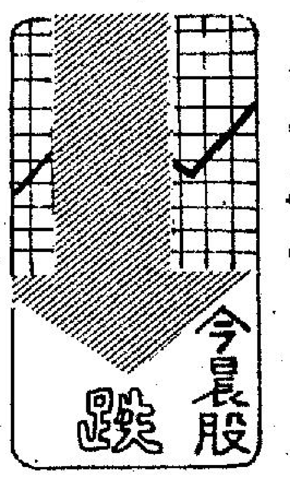

加息之後市況，雖然昨午出現轉穩，但今晨又再陷於牛皮悶局，除極少數股份略見生色之外，市勢幾乏善可陳，交投疏落。開市之初，一般股份都見以上日的收市價成出，但隨後，買家幾乎全面觀望，而若干賣出現之下，各類股份成價即見經回一價位左右，及至中段指數見低近兩點，中段後市道仍見軟弱之力，除極少數股份稍見穩定之外，大部份再低順一兩價，至晨市收市之際，大部份股份見以今晨的低價位易手，較諸上日再低兩三價位，交投疏落。

十一時恒生指數報四九八・一五，較上日的五〇〇・九〇低順一・九四。

晨市又一次低破五〇〇關，實在仍是意料中事，此次加息，無疑是在市內人士預知的結果，對即時的衝擊現時市勢表現，似是不大，但在較長遠而看，則其影響力是頗大的，尤其在這次加息之中，除貸款利率提高〇・七五之外，一般存款亦同一幅度提高，對對之下，對股市的影響更大，因爲在現階段，若干股份的週息率，較諸明年一月二日起的儲蓄存利息還有不如，比其他較長期的定期存款利率，顯更有着距離，同時存款有一定的收益，而投資股份則可能有所損失，在此情況之下，投資人士雖然會對存款更有興趣。因而可以預見，在未來的市況之中，除非有特別利好的消息刺激，否則大市的向上，似乎是比較不易出現。

對於今後的利率問題，雖然現時利率與外國的高利率已有經拉近了距離，但一般經濟專家都預料美利率可能會再度提高，甚至會升至十三厘左右，設若美利率再升，則本港利率跟隨提高的可能性仍然存在，因而其壓力仍然會使股市中人耽心忡忡，實際上而言，港利率再升，機會依然很高，不過，相信幅度會較爲微弱。

恒生中午指數
四九六・〇六
跌　四・〇三

遠東中午指數
二二四九・八九
跌　三五・〇四

金銀綜合指數
四三二・四二
跌　三・三七

金指數
四五〇・〇四
跌　三・九五

銀指數
四三〇・二四
跌　二・二四

上午交投總額

香港：	7，140，000元
九龍：	60，000元
遠東：	8，130，000元
金銀：	6，410，000元

美國總商會住屋報告指出 本港三房一廳住宅 月租逾千五百美元 山頂區平均租值近二千美元

【本報訊】本港美國總商會報告：在本港一間三房一廳的寓所，今年月租平均又增加了百分之七，達至一千五百零四美元。

該會在十一月出版的住屋調查年刊，內載有該會成員所簽的租契，在全港最貴的山頂區，每月平均租金是一千九百四十七美元，而在普受歡迎的近郊住宅區赤柱，三房一廳的寓所，今年加租百分之五十二。

在本港的美國公司報導，它們對外來僱員的津貼，仍不及東京，那裏因日元對美元暴漲，以至一杯咖啡也爲價兩美元，本港則未至這麼厲害。

一般來說，正在建設中的地下鐵，做成全面性的租金和工資增長，原因可能是由于大量外來工程師都需尋求食宿，也可能是甚多工人離開工廠投入地鐵地盤。

北歐亞洲公司 宣佈增加股本

倫敦北歐銀行在本港之附屬機構北歐亞洲有限公司最近宣佈擴充業[illegible]股本；此集係北歐銀行集團在亞洲及太平洋區之部分業務擴充計劃。

北歐亞洲有限公司之已發股本及已繳股本增至四百萬美元（一千九百萬港元）；同時宣佈委任葛魯本爲信用部經理、區杜雲爲司庫及外[illegible]業部經理。

葛魯本同時出任北歐銀行四個股東之代表；四個股東爲哥本哈根之COPENHAGEN HANDELSBANK、奧斯陸之DEN NORSKE CREDITBANK、赫爾辛基之KANSALLIS-OSAKE-PANKKI及斯德哥爾摩之SVENSKA HANDELSBANKEN。

爲了適應擴充業務之需要，北歐亞洲公司定於一九七九年一月一日遷至康樂大廈。

工業總會主席胡文瀚指出 加息對港經濟有利 並可壓抑地產投機 銀行界認爲可挽港元疲態

【本報訊】外滙銀行公會昨宣佈由明年一月二日起，本港最優惠利率和存款利率均提升〇點七五厘，優惠利率由八厘七五至九厘半，使本港與美國優惠利率差距由最高時的三厘七五，目前降至二厘二五。

香港工業總會主席胡文瀚議員亦指出，加息之後，表面看來加重了工業界向銀行借貸負担，特別當此歲暮急需資金之際，但總的來看是有利的，利息提高刺激港元走勢上升，使到入口的原料及半製成品成本減輕；同時，加息可使過熱的投機活動繼續放慢，地價和樓價升勢也將減緩，對工業界經營當然有好處了。

上海商業銀行總經理陳誠存先生認爲，雖然港銀行界大都認爲，本港銀行利率在農曆新年前會再度提高，但孰知新曆新年還未來臨，外滙銀行公會就宣佈要加息，而且是明年一開始就實行，加息來得如此急速，主要是外國形勢壓迫的影響。

本港銀行已是連續五度加息，加息的目的都是爲挽救港元頹勢及緩和內部經濟過熱的情形。連今次在內，今年內上兩次相隔不足兩週的銀行加息，雖然在一定程度上壓抑了股市及地產市過熱的情形，但港元頹勢仍然持續未已。從港元滙率指數走勢看，六月底至九六點七，路上九月破九六點而爲九五點，十一月份廿一度接近九零點，最近則是九三點左右，由此看來，港元在這幾個月間走勢是不斷向下滑的。

港元疲弱，主要是受到兩個因素的影響，一是因爲外闈利率高，吸引大量資金外調套息。據銀行界人士說，資金外調近期有顯著加劇趨勢，此無他，歐亞美元利率近來都徘徊在十一厘左右水平，比本港利率高出許多，再加上這種外調套息還不必繳納百分之十五的利息稅，自然十分俱吸引力了。

另一個導致港元疲弱的因素是外貿赤字不斷增加。由於內部消費迅速膨脹，入口激增，但出口增長卻遠遠趕不上來，結果赤字也迅速上升。到今年十一月底止，貿易赤字已高達七十八億多港元，比財政司預測整年七十億元的數字還要高。

陳誠存先生認爲，這次銀行調高利息，雖然調高後仍與外闈有距離，但對減少內部經濟過熱，及緩和銀根抽緊應有一定效果（近日同業拆息高逾十一厘，雖說年近歲暮，資金需求例應增加，但拆息高至如此水平，仍屬不平常）。至於股市及地產市，近期已有稍見冷卻迹像，此次加息當然會對這兩個市道有一定打擊，但不應該有很大的傷害。

渣打銀行香港區總經理白朗指出，這次銀行加息，主要是受到紐約利率高漲影響，本港與美國利率的差距，曾最高達三厘七五。與此同時，本港銀行對工商業放款額增長迅速，爲了緩和這種趨勢，提高息率是合理的。

今年本港銀行對工商業放款額增長，由第三季起最爲突出，平均每個月都達到百分之卅五，比今年第一季的百分之廿八點三，第二季的廿八點八和去年第一季的百分之十八點一，都明顯上升，而且有如火箭般的快速。

據美國國際商業銀行副總裁張寶來指出，這次本港銀行加息的特點，就是本港優惠利率和存款利率均同時提高了〇點七五厘，是過去少見的。

他分析，過去本港最優惠利率的加幅是高於存款利率，這才合乎經營的原則，而且銀行的合理利潤就有得保障，但這次銀行優惠利率與存款利率的加幅都是〇點七五厘，預料一般銀行利潤將會較前爲少，這完全是照顧工商界的明智做法，顯然易見，工商界在負担利息方面可以減輕。

爲何說優惠利率加幅與存款利率一致，是影響銀行的利潤收益，他指出，銀行對工商界的放款額，並不能將存戶的存款額通通借出，其中一部份是留作儲備，存款利率提高之後，銀行付給存戶利息的同時，假若以同樣利率向最優惠客戶放出，換言之部份存款利率是要由銀行來承担。

美國大通銀行總經理高泰成對本報記者說，銀行這次調整利率，最大目的是吸引更多資金存在本港，並可以阻遏資金外流的不利因素，至於加息能夠幫助港元強勢的因素，也是需要的。

高泰成上週對記者說，「在未來一個月內本港，銀行利率將可能調整」，目前終成事實。至於未來走勢，要視乎美國利率的變動。假若美外國利率再度調高，本港利率將可能作調整。他又透露，美國利率於明年第一季將會達到一分二厘至一分二厘二五水高，本港銀行界會密切注視美利率的動態。

美英股市 美股交投平淡 指數微順一二點

【紐約廿八日美聯社電】股市星期四交投平淡，價位祇作輕微變動，杜鍾斯指數收市前半小時下跌三點。股市開始時即下跌約二點，稍後再作反彈，至下午時又再現牛皮，收市指數爲八零五點八六。

雖然政府的公佈表示十一月美國貿易赤字比預料中少，但卻未能造成一堅挺走勢，由於對伊朗動盪和石油減產的憂日增，使股市繼續受到不利影響。

【倫敦廿八日美聯社電】倫敦股市受到伊朗危機和電油車司機罷工的威脅，呈現下跌現象，金融指數報跌五點三，收市爲四七二點九。

美國股票走勢指數

【紐約廿八日美聯社電】美國股票指數走勢：

種類	開市	收市	前市收市比較
工業股	八零六・五七	八零五・九六	跌二・六零
運輸股	二零七・九八	二零六・九五	跌一・八一
公共股	九七・八三	九八・一四	昇零・一四
普通股	二七二・七八	二七二・四七	跌一・零四

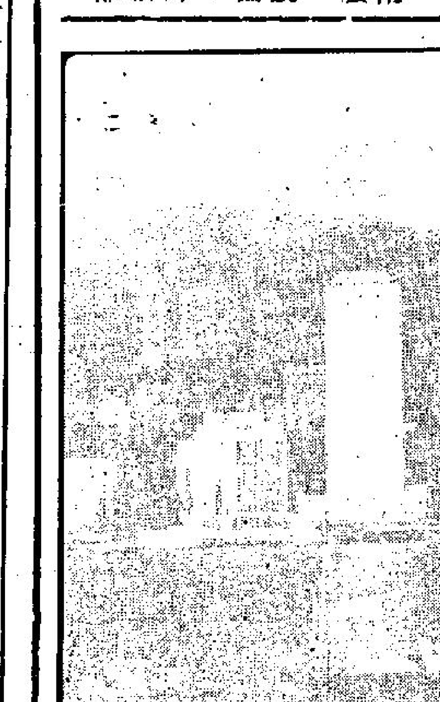

中華煤氣委任 李兆基爲董事

香港中華煤氣有限公司宣佈，委任李兆基先生爲該公司董事。

李兆基加入煤氣公司董事局爲一位新增設之董事，他現爲恒基兆業地產發展有限公司及永泰地產發展有限公司主席，又爲新鴻基地產公司副主席。此外，李氏現又爲新鴻基證券公司及麒利企業有限公司之董事。

李氏新職經於十二月十二日開始生效，其加入後使煤氣公司董事局成員人數增至七位，其他董事爲利銘澤（主席）、祈德尊爵士、高露芝、李福樹、廖烈文、麥加林。

聯企盈益不穩定

聯合企業有限公司在截至今年九月三十日止六個月內未經審核之綜合純利共達一千一百廿七萬七千餘元，而去年則爲一千一百八十六萬六千餘元，惟此項盈利係包括一項達二百九十萬元之非經常性盈利在內，此乃茂泰發展有限公司在自動清盤時該公司所佔有之保留盈利。在將此等項目調整後，今年度上半年之盈利實較去年同期增加百分之廿六。

由於在結算日期後，本港股市已大幅下挫，使該集團擁有之上市股票之市值與原值之間出現赤字約一百萬元，所以今年首六個月之業績不應視爲截至七九年三月卅一日止年度內最後盈利數字之指示，因爲全年所積累之盈利並不均勻，惟該公司深信仍可保持其派息水平。該集團旗下之寶福發展有限公司已優惠貸款條件購入一艘於一九七四年建成之載重量二萬七千噸散裝貨輪，該輪亦簽有條件優厚之長期租船合約，此項收購爲根據寶福已宣佈之擴充政策者。雖然受股市軟淡影響使該公司略有打擊，幸而附屬公司業績仍穩下，相信亦可保持一定的業績的。

×　×　×

星島報業有限公司及其附屬公司在截至今年九月三十日止首六個月內除去稅項及少數股東權益後未經審核之綜合純利共達九百四十九萬五千元，較去年同期之八百一十七萬五千元增加百分之十六。該公司繼續擴充其分區辦事處，除在北角新聞大廈之總辦事處外，分區辦事處總共有十七間。此將予該公司之顧客以更多方便。

而在業務多元化方面，該公司已從事書籍印刷、藥品製造、醫務實驗所服務、旅遊服務、檔案縮影中心、錄音服務、生產卡式錄音帶、書籍出版及彩色冲印服務等。該公司現仍尋求更多有利可圖之投資，以便加強該公司之資產基礎。在萬邦行十樓爲該集團全資附屬星島保健中心有限公司之新辦事處，使大衆更感方便。日後將設立另一專科診所，以適應日增之需求。另一全資附屬新科（香港）有限公司，由於西藥製品已受各藥劑業用戶所信任下，業績甚表美滿。

旅遊業雖然緩續蓬勃，惟此屬高度競爭性之企業，幸而該公司今年上半年度仍獲顯著的進度，就去年度該公司共籌辦達一百餘個旅遊團，爲針對此需求，該公司已組織更多之旅行團以資應付。筆者認爲雖然今年度上半年該集團已創盈利新紀錄，但深信下半年度其業績更會遠勝以往年度，創下一新紀錄，因爲在其全力推行各項業務多元化下，已獲得成果，目前企穩堅好基礎，而且具備强勁發展之潛力，所以甚值得爲一般長綫投資人士所注意。

工商晚報今晨股市報價表

類別	股票	最高價	最低價	收市價
銀行類	滙豐銀行	17.60	17.30	17.40
	大華銀行			
	友聯銀行	7.10	7.00	7.00
	恒生銀行	183.00	181.00	181.00
	海外信託銀行			
	東亞銀行			63.00
公用類	九龍電燈	20.50	20.30	20.30
	九龍巴士			4.70
	中華巴士			
	中華煤氣			
	油蔴地小輪			25.00
	香港電燈	5.60	5.55	5.55
	香港隧道			
	地下鐵路債券			
	電話公司			26.70
倉塢類	九龍倉	26.30	25.80	25.80
	九倉債券			
	九倉七厘七五債券			
	九倉認股權	62.50	61.00	62.00
	安全貨倉			
	均益倉	17.10	17.00	17.10
	中華造船廠			
	亞洲航業			4.50
	東方貨櫃	3.125	3.10	3.125
	寶福			
	僑德船務			
	興富			
	新海康			
	會德豐船務（A）			3.40
	會德豐船務（B）			0.34
	萬邦航業			
	萬寶航業			
	維達航業			3.85
	華光航業			
工商投資類	和記黃埔	4.00	3.95	3.95
	和黃優先			
	怡和公司	11.70	11.60	11.60
	會德豐（A）	2.55	2.50	2.525
	會德豐（B）			
	太古洋行（A）	7.60	7.45	7.45
	太古洋行（B）			1.42
	仁孚			
	立興			
	永安人壽			
	和寶			
	茂昌眼鏡			
	怡和債券			
	怡和實業			
	邵氏公司			
	建生			
	萬邦投資			
	星島報業			
	南華早報			
	聯邦（A）			1.83
	聯邦（B）			
	王集團			
	紅寶石			
	菲立斯			
	莊士集團			
	港機工程			
	港九工商企業			
	英之傑			
	森那美			
	碧瑤金礦			
	寶光	2.10	2.05	2.10
	橡膠信託			
	太平洋証券			
	亞洲保險			
	怡和証券	5.70	5.65	5.65
	香港財務			
	滙通東方			
	美迪臣証券			
	新鴻基証券			1.83
	隆豐投資			
	大衆國際			77.50
	聯合企業			5.90
	容文			
	輝百美			
地產類	置地公司	7.75	7.60	7.65
	新世界發展	1.95	1.92	1.93
	太古地產	2.90	2.875	2.875
	大昌地產	1.42	1.41	1.41
	大生地產			
	大寶地產			
	力士地產			
	太古昌發展			
	永泰建業	3.75	3.70	3.70
	永昌盛			
	永達利企業			
	裕興			
	四海地產			
	合和地產	4.125	4.10	4.10
	和記地產			
	自由發展			
	志正國際			
	昌生興業			
	兆安地產			
	兆景祥			
	長江實業			8.20
	利安地產			

類別	股票	高價	最低價	市價
地產類	利豐地產			
	利興發展			1.06
	世界發展			
	好世界投資			
	香江物業投資			
	亨隆地產			
	明輝發展			
	龍珠島			
	金山地產			
	金閣發展			
	金祐地產			
	美漢企業	1.15	1.14	1.14
	啟德置業			
	啟明建業			
	財務地產			
	新鴻基地產			6.25
	協成行			
	新安置業			
	嘉年地產			
	恒生工業地產			
	恒隆地產			4.60
	莊士發展			
	城都地產	1.14	1.12	1.12
	南太平洋			
	海南發展			
	萬生			
	國大地產			
	國際實業			
	華光地產	0.90	0.85	0.87
	華信地產			
	華美置業			
	華厦置業			
	銓利置業			
	博富臨			
	富輝企業			
	嘉祐地產			
	建燈新記			0.71
	夏利文			
	夏利來置業			
	廖創興	1.18	1.16	1.16
	順福企業			
	捷聯企業			
	統一機構			
	漢國			
	遠東發展	1.53	1.51	1.51
	泰盛發展			
	信託公司（A）			2.45
	信託公司（B）			
	聯益發展			
	聯興盛發展			
	廣聯企業			
	偉華企業			
	偉益置業			
	模漢置地			
	鷹君（除淨）	4.975	4.95	4.95
建築類	大新公和			2.30
	安達臣集團			2.85
	青洲英泥	32.50	32.00	32.00
	保華			
	新昌			
	海港工程			
	熊谷組			
	信昌			1.98
製衣類	安泰毛織			
	長江製衣			
	怡南			
	南聯實業			3.00
	南聯和記			
	南豐紗廠			
	南洋紗廠			
	南海紗廠			
	裕泰針織			
	眞善美製衣			
	會德豐紗廠			
	新馬製衣			
	梅眞尼			
	麗新製衣			
	鱷魚恤			
酒店類	大酒店	16.90	16.80	16.80
	山帝國酒店			
	永高酒店			
	百樂酒店			1.17
	美麗華酒店			
	海港公司			
	凱聯酒店	2.80	2.775	2.775
	城市酒店			
百貨及其他	大利			
	永安公司	3.25	3.20	3.25
	先施公司			
	周生生			
	瑞興公司			
	連卡佛（A）			
	生力啤			
	聯合汽水			9.00
	屈臣氏			
	淘化大同			
	九燈股權			
	泰盛股權			
	置地債券			24%
	置地認股權証	3.075	3.00	3.00

昨漲幅最大股份

收市價以遠東會爲準

股票	前收市價	昨收市價	百分率
世界發展	0.82	0.85	3.66
九龍倉	25.80	26.50	2.71
置地認股証	3.00	3.075	2.50
青洲英泥	31.25	32.00	2.40
會德豐A	2.525	2.575	1.98
遠東發展	1.52	1.55	1.97
長江製衣	8.10	8.20	1.23
寶光	2.10	2.125	1.19
香港隧道	8.50	8.60	1.18
恒生銀行	181.00	183.00	1.10

昨跌幅最大股份

股票	前收市價	昨收市價	百分率
利豐	0.85	0.65	23.53
食品工業	0.60	0.55	8.33
中華電力股權	5.90	5.45	7.63
恒隆	4.85	4.55	6.19
利興	1.10	1.06	3.64
華光地產	0.92	0.89	3.26
中華煤氣	21.50	20.80	3.26
紅寶石	1.03	1.00	2.91
建燈新記	0.74	0.72	2.70
永泰建業	3.85	3.75	2.60

昨成交最多股份

股票	股數
置地認股權証	728,750
港燈集團	639,752
新世界發展	584,000
會德豐Ⓐ	573,000
和記黃埔	559,840
置地	375,000
滙豐銀行	336,628
大昌地產	312,000
太古洋行Ⓐ	248,620
菲立斯	220,000

紐約金市二月份期貨今晨走勢圖

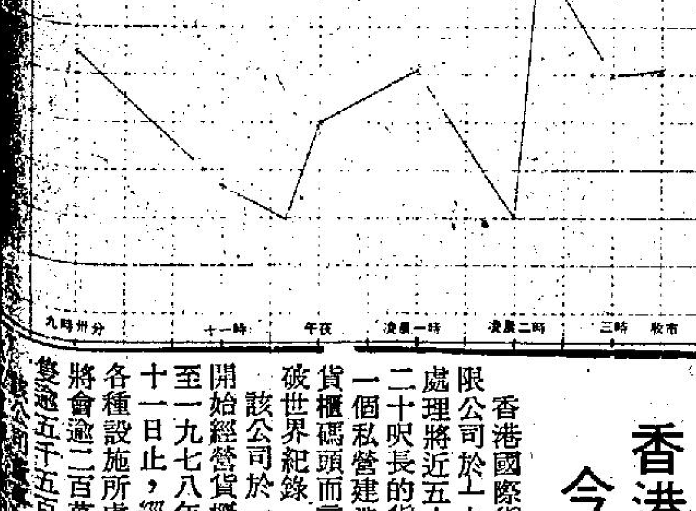

外圍金價轉趨牛皮 美電鈔軟日元平穩

【本報訊】週四外圍金價走勢轉牛皮，人心觀望，由於聖誕假後又迫近，且假期交投活躍，今晨市道交投轉疏淡。

連日金價暴昇之主因爲伊朗停市出產石油，使中東國內油價亦被滄高。美元在西歐外滙市場疲弱，其他西歐貨幣被滄高。

週四倫敦金價頭盤報二二三・〇美元，中盤報二二〇・六五美元，中盤指出後造價入價報二二一・五〇元，出價報二二二・〇美元，實則出入價均比前市跌一美元。

本港金市，前市尾盤報一二八六・五，今晨開市報一二八五・〇，比前市低開一・五元，最高報一二八八・〇最低報一二八二・一，收市價一二八六・七。收市價比前市升兩角。今早市勢走勢平穩，人心觀望，價位上落不大。

週四外圍行情，金價方面，倫敦報二二〇・六五美元（昇〇・一五美元）。瑞士入價報二二〇・五〇美元，出價報二二一・二五美元（昇〇・二五美元）。巴黎報二二五・五二美元（昇二・六七美元）。加拿大期貨報二二三・〇美元（跌一・〇美元）。美國紐約報二二五・一〇美元（昇〇・三〇美元）。英鎊方面：倫敦轉讓鎊報二・〇三〇〇美元（縮〇・〇一九〇美元），美國告老士報二・〇三三五美元（縮〇・〇〇三〇美元）。

美鈔報跌，大鈔報四・七八〇，最低報四・七七三，美電最高報四・八〇〇，最低報四・七九六。

日元報順，大滙報二四五・〇，細滙報二四四・〇。西德馬克報二六一・〇。法國法郎報一一三・〇。瑞士法郎報二九二・〇。荷蘭二四一・〇。

上午金融行情表　十二月二十九日

銀行同業拆息　十一厘

（九九K金價）（去息2・00元）

開市	1285・0	收市	1286・7
最高	1288・0	最低	1282・1

（美鈔）		（美電）	
最高	4・780	最高	4・800
最低	4・773	最低	4・796

（歐洲金價）
倫敦（每安）220・65美元（昇0・15）
瑞士（每安）221・25美元（昇0・25）
巴黎（每安）225・52美元（昇2・67）

（英鎊）
倫敦轉讓鎊2・0300美元（縮0・0190）
紐告老士鎊2・0335美元（縮0・0030）

（雜幣）

日元（每萬計）	247・00
新台幣（每千計）	114・00
菲幣（每百計）	61・10
新加坡大紙（每元計）	2・26
西德馬克（每百計）	261・00
法國法郎（每百計）	113・00
瑞士法郎（每百計）	292・00
荷蘭（每百元）	241・00
加拿大紙（每元計）	4・01
澳洲元（每元計）	5・40
正鎊（每鎊計）	9・45
葡幣（每元計）	0・92
人民幣外滙牌價	34・25

港幣滙率指數：（昨日）93・1下跌0・8

英美加黃金期貨

加拿大溫尼伯黃金週四期貨收盤：（四月份）
223・00美元　（跌1・00美元）
美國紐約週四收市價　（十二月份）
225・10美元　（昇0・30美元）
倫敦金價收市後掛牌：
×週四每安士買入價×週四每安士賣出價×
221・50美元　222・00美元
（跌1・00美元）　（跌1・00美元）

新鴻基證券舉行 盛大週年聯歡會

新鴻基證券有限公司暨屬下機構於二十三日下午八時假座九龍美麗宮酒樓夜總會舉行盛大週年聯歡晚會，參加之嘉賓及員工達一千餘人，筵開百席，情況熱烈，氣氛歡樂融洽。董事會主席馮景禧在席間致詞，對同人一年來之辛勤表示感謝，並謂一九七八年是新鴻基經得起考驗的一年，雖公司業績異常可觀，但因一度受謠言打擊，但因此更加强了內部的團結和考驗了本身的力量，展望前景，甚爲樂觀，盼各同事上下一心，更進一步，以最大的信心迎接未來的一年。席上有同事天才表演節目，飲啤酒比賽及抽獎等助興，至深夜始盡歡而散。

對明年進口觀望 米糧市況轉穩定

【本報訊】米市疏後轉定，由於對明年首季進口米頗觀望，市場補貨仍較意閒，預料在農曆年之前，米市扯銷將轉活躍。

昨入口米商十家，所提倉米卅三宗，泰國、澳洲及大陸米均有成交。

泰國金鳳香米，每担一百卅元，金鳳香絲苗一百廿八元，金田雞香米，一百廿六元，金龍香米，一百廿六元，金青瓜新米，一百一十七元，澳洲雙羊油粘，一百廿六元，大陸天字新絲苗，一百卅一元，洪字新絲苗，一百廿一元，慶字新絲苗，一百一十九元。

紐約金市 走勢相當反覆 收市價仍微升 新聞忽冷忽熱人心不定

【本報駐紐約金融記者金縷衣專電】此間週四金市，相當反覆，收市價比前市仍微升，交投轉弱，成交二萬四千四百五十三張，而芝加哥市場則成交一萬七千三百三十八張。

據金融界人士分析：今天金市之忽上忽落，係由於利好及利淡消息爭持。在開市後不久之回跌，係由於美國公佈十一月份貿易數字，不如事前一般人預料之壞，據公佈該月份之貿易赤字爲十九億五千元，比上月之二十一億三千萬元反低，但跌後回升，則係由於伊朗局勢仍在加深惡化中，據說目前存油僅供一星期之用。至美元在國際市場無大上落，據紐約外滙市場報來收市價，美元兌西德馬克爲一・八二八二，美元兌瑞士法郎爲一・六二七二，金市趨勢如何？且看新聞的發展。

紐約十二月份期金以二二五・五開市，比前市升零・七零美元，開市後，由於美國宣佈貿易赤字減少，實盤轉盛，價回落至最低爲二二二・零，中市後，由於伊朗局勢更惡化影響，買盤又復盛，最高成二二七・五，結果以二二五・一收市，整市波幅五・五元，收市價與前市比較，上升零・三美元，經紀行沽出較多，但金商及散戶有進有出，補入不少。大戶多存觀望，至十二月份收市價爲二二三・一。

七八年最後交易日 日股上揚廿二點餘

【東京訊】昨早是一九七八年東京股市最後一個交易日，大市開市表現堅挺，股市承接力强，各類股票價位大部分上升，其中鋼鐵股、地產股、電器出口股表現活躍。

東京杜鍾斯指數6,001.85（+22.77）
新市場指數449.55（+2.20）
成交量三億股

香港國際貨櫃碼頭 今年處理50萬貨櫃

香港國際貨櫃碼頭有限公司於一九七八年間處理將近五十萬隻相當二十呎長的貨櫃，對於一個私營建造和操作的貨櫃碼頭而言，可說是破世界紀錄。

該公司於一九六九年開始經營貨櫃業務，直至一九七八年十二月三十一日止，經由該公司各種設施所處理的貨櫃將會逾二百萬隻，和船隻逾五千五百艘。

一千五百萬港元增設處理貨櫃設備，預料該等設備可於一九七九年交貨，包括三輛新型膠輪貨櫃起重機，可疊高五隻貨櫃，重型貨櫃叉式起動車，尚增設電腦硬件和各種輔助器材。

此外，該公司又擴充運載貨櫃車輛增至九十七輛，使其成爲東南亞最大載運貨櫃車隊之一。

上陣馬三週試跑分段時速總表

符號代表：A．巔峯狀態　B．甚勇　C．已及水準　D．平常　E．低落（符號在馬之下）

A：有馬伴跳　R：最後試跑　GT:草地試閘　ST：沙地試閘　①：加一課　★：今晨試跑

第一場　新馬　九七五公尺

	10—13	14—16	17—20	21—23	24—27	28—29
1 明輝 B	六1.36助① 35.1 31.2 29.2	六1.28.4助① 30.2 29.3 28.4	半55助 27.4 27.1	半53.4助 27 26.4	半58同 30 28	半54.4同R 26 28.4
2 艷冠之王 C		段25侯A 25	半1.01.2禮 33.1 28.1	半1.09侯 28 31		段27.1禮AR 27.1
3 公仔 D	六1.40.3恩 34 32.2 34.1	六1.32.2就 31.4 32.1 28.2	半58助 29.4 28.1	半1.02就A 31.3 30.2	半1.07.4就 33 34.4	半57.3就R 29.4 27.4
4 過海 D	半1.05.3溫A 34.4 30.4	半1.06尼A 33.4 32.1	段29溫A 29	六1.35.4助A 37.2 29.3 28.4	段27溫A 27	
5 利共 C	六1.29同 30.4 28.4 29.2	半1.05.3本 31.2 34.1	六1.31本A 35 29.1 26.4	六1.36.1助 34 30 32.1	六1.26.1本 31.1 26.4 28.1	六1.28.3何AR 31.3 30.1 26.4
6 萬嵩俠 D	半58.3安 31 27.3	半58.2安 30 28.2	半1.01.3安 32.3 29	半1.01.1安 30.4 30.2	半58安 30 28	半58.1安R 30.1 28
7 狂惑 C			半55.2李A 28.4 26.3	段29.4李 29.4	半52.3李A 26.3 26	
8 晏晒 B	半1.02.4助 30.1 32.3		六1.40魏A 35.3 30 34.2			半1.00.2魏AR 32.3 27.4
9 又得嘅 D	半1.05.1東 34.1 31	半1.03.4藍A 32.4 31	半1.07.3藍A 35.2 32.1	半1.06.4松A 36 30.4	半59.1松A 30 29.1	半1.00.3藍AR 31.2 29.1

第二場　第二班　一二三五公尺

	10—13	14—16	17—20	21—23	24—27	28—29
1 金碧 B				六1.34畢 36.2 29 28.3	半54亞A 26.4 27.1	半56李R 29.2 26.3
2 騰渡 A			六1.26民 31.2 29 25.2	六1.28.1民 34.4 28.1 25.1	六1.23.2羅① 32.3 25.3 25.1	六1.19.2民R 29.3 24.1 25.3
3 確得寶 C		段26.2李 26.2		段26.4畢 26.4	半56.1李 29.4 26.2	
4 過山 D				六1.28.4勞 31.2 29 28.2		
5 中遊之寶 D			半1.00洪 31.1 28.4	半1.03助 29 34	段26.3魏A① 26.3	段27嘉R 27
6 英雄駒 A	半1.01潘 32 29	半55.2潘 29.3 25.4	半59潘 31 28	半51潘 25.2 25.3	六1..4潘 31.2 30.3 24.4	
7 勇馳 A	六1.23.4東 30 27 26.4	半53.3東R 27 26.3	（出賽）	半1.00東 30 30	六1.30.1東 32 30 28.1	半54東R 27.3 26.2
8 海翡翠 B				六1.33.1潘 36 30 27.1	六1.35馬 35.4 30.1 29	半57馬R 31.1 25.4
9 威勝 B				六1.29.1東 30.2 28.3 30.1	六1.34.2徐 37.4 28.2 28.1	半59.4羅R 30 29.4
10 紫颯 C	半59.2溫 31 28.2	半59.2蒲① 32.3 26.4	半55.4溫 28.4 27.	半56.1溫A 29.1 27	半1.01.2溫 32 29.2	

第三場　第二班　一六五〇公尺

	10—13	14—16	17—20	21—23	24—27	28—29
1 利是吉 C	六1.26.2助 29 29 28.2	六1.37.3助 34 33.2 30.1	六1.27.1助 29.2 29.2 28.2	六1.33薛 33.1 31.2 28.2	六1.33.3薛 33.1 32 27.4	半56薛R 30 26
2 大唐雄風 C			六1.32.1頓 33.3 29.4 28.4	六1.31.4頓 33 30.1 28.3	六1.25頓 29.2 28 27.3	半58.2頓R 30.3 27.4
3 神甦 C				段26.1尼 26.1	段26.3尼 26.3	
4 新星月 A			六1.24.2威 30 27 27.2	六1.25.2威 29.4 28.2 27.1	六1.25.1東 30 27.2 27.4	半55.1東R 28.1 27
5 威龍 C				半58.4莫 32 26.4	半57.3莫 30.3 27	
6 財源廣進 B	（出賽）	半56.1簡 28 28.1	六1.39助 36 33.1 29.4	半54.3助 29 25.3	半1.00助 31.4 28.1	半54.4畢R 27 27.4
7 驊驥 A	（出賽）			六1.24.1魏A 29.4 28.3 25.4	半1.06.4鮑 35 31.4	六1.36.1魏R 35.4 30.2 30
8 飛金 B			段30.1盧 30.1	六1.24.4盧 26.3 26.1 32	半54盧 28.1 25.4	
9 飛驥 B	（出賽）				六1.30勞 32 29.4 28.1	半51.3羅R 25.3 26
10 黑旋風 D				六1.26.3徐 29.2 28.3 28.3	六1.31徐 31.2 29.3 30	六1.26徐R 30 27.4 28.4

第四場　第四班　二二三〇公尺

	10—13	14—16	17—20	21—23	24—27	28—29
1 蒸蒸日上 B	半57.2尼A 31.3 25.4	半1.05.4尼R 35 30.4	（出賽）			六1.33安R 33 30 30
2 青春萬歲 B	六1.25.1朴A 30.4 28 26.2	半55.1朴AR 28.3 26.3	（出賽）	半53.4威A 27 26.4	六1.28.3東 32.2 28.4 27.2	半56.4東R 29 27.4
3 福伯 C	半55李A 28.4 26.1	六1.32李R 31.2 31 29.3	（出賽）		六1.34.1尼 34.3 32.1 27.2	
4 特別快 C	六1.27.1偉A 31.1 28.4 27.1	半56偉AR 28.4 27.1	（出賽）	六1.23.4戴A 28.1 27.2 28.1	半57.1培A 30 27.1	六1.25偉AR 30 28.1 26.4

第五場　第六班　九七五公尺

	10—13	14—16	17—20	21—23	24—27	28—29
1 奇蹟 A		半1.06添 34 32	半56添A 29.1 26.4	半1.00安A 31 29	半1.01添 31 30	半57馬AR 29 28
2 銀騎 B	六1.29.1簡A 32 29 28.1	半1.03助 32.1 30.4	六1.30.3簡A 31.2 31.1 28	六1.29何A 32.2 29.3 27	半56.1何A 29 27.1	半1.01.2何R 31 30.2
3 有作為 D	半56.4潘A 29.3 27.1	六1.28潘A 31.1 28 28.4	六1.28.1潘A 31.2 29.2 27.2		半58潘A 30.3 27.2	
4 愛將 C		六1.28夏A 28.4 28.3 30.3	六1.24夏A 27 28 29	六1.29.1夏A 31.4 30 27.2		
5 少年遊俠 C		半58.4日 29.3 29.1	半58日 30 28	半1.03.2頓A 33.2 30	段27.4頓A 27.4	段29.4頓AR 29.4
6 快樂音韻 C	（出賽）			半57.1威 30 27.1	半1.00.4威 31.1 29.3	半57.3威R 30 27.3
7 紫娜麗莎 C	六1.37.4侯 32.3 31.4 33.2	段25.1禮 25.1		段26.3侯A 26.3	段25.1禮A 25.1	
8 將軍令 B			六1.30.3助A 31.2 31.1 28	六1.29助A 32.2 29.3 27	半56.1助A 29 27.1	半57.1潤AR 29.1 28

第六場　新馬　一二三五公尺

	10—13	14—16	17—20	21—23	24—27	28—29
1 孖寶 B	半56.4夏A 30.1 26.3	半58.2夏A 32.1 26.1	半53.3夏A 27.3 26	半58.4夏A 32 26.4		
2 澳洲令 C		半1.01.4添 33.1 28.3	半56馬A 29.1 26.4	半1.00馬A 31 29	半55馬A 28.4 26.1	半57.1馬AR 30 27.1
3 蚱蜢腿 C		六1.28東 31 30.1 26.4	半54.1東A① 27.4 26.2	半58東A① 30 28	半1.07.3德 33.4 33.4	半55東R 28.3 26.2
4 快發 D	半57沈A 29.1 27.4	半56.1羅A 28.2 27.4	半1.00.4羅 29.3 31.1	六1.31民 33.4 28 29.1	六1.35.1羅A 35.1 31.4 28.1	六1.29民AR 32 28.4 28.1
5 飛奔 E	半57.1夏A 29 28.1		段26夏 26			
6 利是得 D	六1.29.1邱A 32 29 28.1	半1.01何A 31.3 29.2			半58.3同 30.3 28	半1.03.3同R 32.3 31
7 神寶 B	半56.4亞 29 27.4	半58.3家 30 28.3	半55.2亞A 28.4 26.3		半52.3亞A 26.3 26	

第七場　第三班　一八〇〇公尺

	10—13	14—16	17—20	21—23	24—27	28—29
1 銀狐 C			六1.25.2威 28.2 28.3 28.2	六1.25.1威 29 28 28.1	六1.27.3威 29 29 29.3	半57.2羅R 28 29.2
2 馬來之寶 A	六1.28何 31.4 28 28.1	六1.29.2何 30.4 29.3 29	六1.28.2何 30.3 29.2 28.2	六1.27何 30 28.3 28.2	半56.4何 28.4 28	半58.2何R 30.3 27.4
3 遮打道 C	六1.33.3勞 33.4 30.1 29.3	六1.38勞R 36 33 29	（出賽）	六1.23.3勞A① 29.2 28.2 25.4	半1.00.2頓 30.2 30	六1.33.1勞R 32 31.2 29.4
4 金安 A	半55.1鮑A① 29.2 25.4	六1.29鮑A 29.4 28.4 30.2	六1.36.3洪A 36.1 31.4 28.3	半1.04.3魏A 36 28.3	六1.25.4鮑A① 30.3 27.4 27.2	六1.35.2魏AR 35 31 29.2
5 永利 D			六1.32.3培 32.3 30.2 29.3		六1.25戴A 29.1 27.2 28.2	六1.25戴AR 30 28.1 26.4
6 銀城 A	半56.2雄 28 28.2	六1.35.1民 34 32.4 28.2	六1.30.3民 31 30.1 29.2		六1.28.2雄 29.4 29.2 29.1	六1.22.4東R 28.4 28.1 25
7 太陽皇 C				六1.28.3民A 33.2 29 26.1	六1.33.1堺 31.3 31.4 29.4	
8 威利 B	六1.26潘A 31.2 25.4 28.4				六1.27.1潘A 30.4 28.4 27.3	六1.41潘AR 35 33.1 31.4
9 好好 B		半1.02馬AR 33 29	（出賽）	六1.36.3馬 37 30.3 29	六1.32.4馬 35 30.1 27.3	六1.28.2馬R 33 29.3 25.4
10 龍城飛將 B	半58.4潤 30.4 28	半1.00.3薛R 32 28.3	（出賽）	半1.06.4助① 33.3 33.1	六1.30薛① 32 29 29	
11 得心應手 C	六1.35.1溫 35.2 31 28.4	半1.01.3溫R 31.4 29.4	（出賽）	半59.3溫 31.4 27.4	半57.1溫 30.2 26.4	六1.28.4溫AR 33.1 28.4 26
12 高勝 C	六1.29.3鮑A 36.2 28.2 24.4	六1.34.3鮑A 36 30.2 28.1	（出賽）	半58.3鮑 30.1 28.2	六1.28.3助 29.4 30.1 28.3	半54集R 26.2 27.3
13 更好 D	段27.3冀 27.3		（出賽）			

第八場　第六班　九七五公尺

	10—13	14—16	17—20	21—23	24—27	28—29
1 珍有寶 A	六1.26助A 31.2 25.4 28.4	半58潘A① 28.4 29.1	半57.4潘A 30.2 27.2	半58潘A 29 29	半53.1潘A 27.1 26	半56.3潘AR 30 26.3
2 羅賓漢 D		半1.02.1安A 31.4 30.2	半58添 29.1 28.4	半1.00馬 32 28	半1.03馬 32 31	段30.3馬R 30.3
3 南冰洋 C	半59馬 30.2 28.3	六1.35.4馬 37 30 28.4		半1.08.2馬 37 31.2		半1.01.3尼R 33 28.3
4 揚偉聲 C		半1.02.1頓 31.4 30.2	段25.4頓 25.4	段26頓 26	半1.04.4頓 32.4 30	
5 海產之寶 D		六1.34.2簡 32.1 31.3 30.3	六1.31少 33.4 30.2 26.4	半59少 30.4 28.1		半1.03.1勞R 32.1 31
6 超越日 D	半1.02.2盧 32.3 29.4		半1.01.1盧 31 30.1			
7 全勝 D		六1.26.1潤 29.1 28.4 28.1	六1.29禮 31.1 29.2 28.2	半57禮 31.2 25.3		
8 安利 B		半1.06.4盧 33 33.4		半1.08松A 36.2 31.3	半59藍 30 29	半1.04.1盧R 33 31.1
9 勇騎士 B	半1.06.2恩 34.4 31.3	半1.02.3恩① 32.4 29.4	六1.28就A① 29.3 30.1 28.1	六1.23.3助A① 27.4 26.3 29.1	段28.3就 28.3	半28恩 30.4 27.1
10 安騰 A		半1.06.1藍A① 36.3 29.3		半55.3藍A 28.2 27.1	六1.34松① 34 32.3 27.2	六1.35松AR 38.3 29.2
11 猛如飛 A	（出賽）			半55日A① 28 27	半55.3日A 28.3 27	半54東AR 27.4 26.1

第九場　第二班　一二三五公尺

	10—13	14—16	17—20	21—23	24—27	28—29
1 嫲嫲女 A			半58馬 30.2 27.3	半1.00馬 31.1 28.4	半55.4馬 30 25.4	半58.4馬R 31.3 27.1
2 寶刀 B	六1.33.1民 34 31 28.1	六1.26羅 27.2 29.4 28.4	六1.33洪 32.4 31.3 28.3	半1.04.2助 34.1 30.1	六1.23.2堺① 29.4 28.2 25.1	
3 八佾 A			半1.07.3松A 35.2 32.1	半59松 30 29	半1.03松 32.4 30.1	半1.00.3松A 31.2 29.1
4 逢運時 B				六1.29.3尼 32 29.4 27.4	六1.36.3尼 34.1 32.2 30	半56.1尼R 29 27.1
5 貴風 D			半1.03盧 33 30		半1.05盧 35.3 29.2	
6 游奕（退出）		半58.4日 29.4 29	半1.03.3潘 32.3 31	半1.00.3潘① 31.2 29.1	半1.00.3潘 32 28.3	段29頓R 29
7 生生發發 B			半55戴 28 27	半58戴① 32 26	六1.24.1戴A① 29.4 26.3 27.4	半52.1東AR 26 26.1
8 電話機 C			半58.2簡 30.3 27.4	半59.3同 30.1 29.2	半1.04.3簡 33.3 31	半59.1簡R 29.4 29.2
9 凱旋門 C						
10 浪濤 D						
11 得得 C	半51朴 25.1 25.4	半54朴A 27.1 26.4	半54.1朴A 27.4 26.2	半57禮 30.1 26.4	半1.04朴 33.1 30.4	半53.2禮R 27.2 25

午夜場
女人要發先要夠格方可搏殺
有型有款又有格夠狠夠俏夠巴辣
野格廿郎
編導 呂奇
艾蒂 凌黛 領銜主演
何燕 唐絲 伊麗莎 新星聯合領銜主演
明晚十一點半先映
文華 百樂

爆炸性內幕資料，唯我獨有！
明晚小除夕十一時半
週末午夜場
睇到片名，心知肚明
為本片劇本資料，鍾氏弟兄及陳維英曾被有關方面傳訊，到底因乜解究？
鍾國才 鍾國漢 鍾國義 鍾國信 鍾少鵬 主演
鍾氏影片公司榮譽出品
VICE SQUAD 633
導演：華仁
武術指導：鄭麒膺
郭惠冰 協助演出
睇本片猶如帶領足下深入某種社會，令你大開眼界，增廣見聞
明日廣告，非睇不可
韓國才 周麗娟 猛丁哥 馮俏莉 鄭麒膺 林風 領銜主演

明後兩晚十二點半 午夜場
新招式 新風格
請即定座
四兩撥千斤
黃杏秀 柯受良 龍世家 徐忠信 領銜主演
岳陽 劉明 郝曼麗 客串主演
真功夫 大銀幕 身法凌厲 腿家珍傳 獨！
白對語粵

當兩三女子，衣食充足，有適當教育，子女五六，唯有食粥，多子未必係多福。

擁有最多讀者的工商晚報
登廣告，影響力大
5-280708
5-279307

HONG KONG PUBLIC LIBRARIES

明日九場賽事一時十五分開跑
澳洲幫馬仍有惡氣 珍有寶達運時可捧
形勢均衡爲理想投注場合

明日舉行廿四次賽馬，分跑九場，由一時十五分開始。各場參戰馬未算踴躍，戲碼頗爲平淡。

賽程由第二、三、四、六班及新馬擔綱，錦標賽節目一項，爲警察盃，由第三班馬爭千八公尺，同時爲四重彩場合。

四重彩編在第七場。場外孖Q第二夾第三場。場內孖Q第八夾第九場。三寶彩第七、八、九場。場外孖寶第一口：第二夾第四場。第二口：第五夾第七場。第三口：第六夾第八場。頭場設場外連贏位等。

馬房機會，平均以陳厩較佳，今賽出馬達十匹之多，有可爭之道者逾半，值得加意留神。

騎師實力，以畢奇佔先，上陣馬雖未算多，但均有爭勝資格，加上戰意濃厚，贏位捧場，看來不落空。

一般紐西蘭高價馬，經多次上陣後，多已踏入戰鬥狀態，隨時有突如其來的可能，其動態不妨多注視。閒話畧過，茲將各場機會，分述如下：

張基貼士

第一場 正：①明輝（劉同安） 副：⑧妥晒（魏德禮） 冷：⑤利共（何鑑森）
第二場 正：⑦勇馳（告東尼） 副：③確得寶（李 森） 冷：②騰渡（麥子文）
第三場 正：⑥財源廣進（畢奇） 副：④新星月（告東尼） 冷：⑨飛驥（羅國洲）
第四場 正：①蒸蒸日上（霍利安） 副：②青春萬歲（告東尼）
第五場 正：①奇蹟（馬彼得） 副：②銀禧（何鑑森） 冷：⑧將軍令（黃潤生）
第六場 正：①孖寶（夏達） 副：③蚱蜢腿（告東尼） 冷：⑦神寶（畢奇）
第七場 正：④金安（魏德禮） 副：⑧威利（潘納） 副：⑩龍城飛將（薛卓時） 冷：⑥銀城（告東尼）
第八場 正：①珍有寶（潘納） 副：⑩安騰（周松强） 冷：⑪猛如飛（告東尼）
副：②寶刀（羅國洲）

明輝妥晒兩對峙 利共操足可爭位

第一場 △新勝的明輝，上賽負於新自力的妥晒，在此賽中成對峙之勢，如無意外，頭馬在其中。比較而言，明輝勝後操練認眞，狀態又進一步，穩健性畧爲佔先。妥晒够快，但週來備戰悠閑，僅可作配搭考慮。

△皇冠之王新敗，復課後所見無大進展。有出賽經驗的崑崙俠及狂惑，論質亦平常，反而初出的利共與又得嘅，潛力都不弱，贏或不易，走入位置不爲奇，可作冷脚敵。

形勢均衡有劇鬥 勇馳金碧戰意濃

第二場 △金碧兩捷未升班，看近課表現，仍有進取意，負磅畧重雖有碍，但配搭亦加强，仍有可爲之處，連

財源廣進演出準 新星月勇況甚盛

第三場 △財源廣進愈跑愈接近，看連番走勢，則以此程更合脚法，加配畢奇執韁，亦可望有再進一步的表現，連贏選膽，頗覺穩健。

△新星月及驊騮，前賽同場角逐，演出相當接近，今番狀態，兩駒都見好，仍有走進前列的資格，前駒若有錯失，均可作候補。

△利是吉表現畧走下坡，大唐雄風此程畧嫌短，神毡起見未足，暫難過信。撥走此程的飛驥，近課所見火氣差多少，另一冷配，仍取狀態穩定的威龍。

馬會公佈週六各場配搭排位

第一場 新馬 九七五公尺（場外連贏位）

馬名	磅	騎師	檔	練馬師
①明輝	一三五	劉同安	6	陳
②皇冠之王	一二八	黃禮和	5	屈
③公仔	一二八	譚文就	3	歐
④過海	一二八	勞亦思	7	施
⑤利共	一二八	何鑑森	4	殷
⑥崑崙俠	一二八	霍利安	1	譚
⑦狂惑	一二八	李森	8	摩
⑧妥晒	一二八	魏德禮	2	布
⑨又得嘅	一二三	周松强	9	吳
棄權馬：踏聲	一二三			施
恩惠	一二八			屈
龍翔	一二八			夏

第二場 第二班 一二三五公尺（連贏位）

馬名	磅	騎師	檔	練馬師
①金碧	一三九	畢奇	6	摩
②騰渡	一三五	+麥子文	2	簡
③確得寶	一三四	李森	3	摩
④過山	一三四	勞亦思	10	屈
⑤中遊之寶	一三二	魏德禮	4	布
⑥英雄駒	一三二	潘納	1	沈
⑦勇馳	一三〇	告東尼	7	蘇
⑧海翡翠	一三〇	馬彼得	8	賓
⑨威勝	一二八	羅國洲	5	米
⑩紫颯	一二一	温浩倫	9	施

第三場 第二班 一六五〇公尺（連贏位）

千里馬 一三七 卡

馬名	磅	騎師	檔	練馬師
①利是吉	一三六	薛卓時	10	張
②大唐雄風	一三六	甘保頓	2	摩
③神毡	一三五	蘭尼	8	施
④新星月	一三五	告東尼	4	蘇
⑤威龍	一三〇	×莫理斯	3	卡
⑥財源廣進	一二八	畢奇	5	陳
⑦驊騮	一二四	魏德禮	1	布
⑧飛金	一二三	盧約翰	9	朱
⑨飛驥	一二一	羅國洲	7	米
⑩黑旋風	一一八	×徐貴良	6	米

第四場 第四班 二二三〇公尺（連贏位）

馬名	磅	騎師	檔	練馬師
①蒸蒸日上	一三三	霍利安	4	施
②青春萬歲	一二八	告東尼	2	蘇
③福伯	一二三	×文家良	3	摩
④特別快	一二三	梁偉德	1	鄭
棄權馬：丁財兩旺	一二二			摩
金匙	一一九			張
樂人	一三五			歐
眞拍檔	一三五			張
滿圖利	一二四			沈

第五場 第六班 九七五公尺（連贏位）

馬名	磅	騎師	檔	練馬師
①奇蹟	一三九	馬彼得	2	賓
[illegible]				
④愛將	一三三	夏達	5	卡
⑤少年遊俠	一三三	甘保頓	7	羅
⑥快樂音韻	一三一	+呂健威	3	蘇
⑦濛娜麗莎	一二九	黃禮和	8	屈
⑧將軍令	一二五	×黃潤生	6	陳
棄權馬：信徵	一三一			
歡樂昇平	一二四			朱
致父	一二八			歐
保榮	一二七			吳
大好時光	一三八			吳
繁華	一三二			摩

第六場 新馬 一二三五公尺（連贏位）

馬名	磅	騎師	檔	練馬師
①孖寶	一三五	夏達	4	卡
②澳洲令	一二八	馬彼得	6	賓
③蚱蜢腿	一二八	告東尼	3	王
④快發	一二八	羅國洲	1	簡
⑤飛奔	一二八	魏德禮	2	卡
⑥利是得	一二八	劉同安	5	陳
⑦神寶	一二八	畢奇	7	摩
棄權馬：清一色	一二八			郭
太白	一二八			郭
威上威	一二八			殷
中甫	一二八			朱

第七場 第三班 一八〇〇公尺（連贏位）（警察盃）

馬名	磅	騎師	檔	練馬師
①銀狐	一三六	羅國洲	5	蘇
②馬來之寶	一三三	+何鑑森	6	
[illegible]				
⑤永利	一二八	戴萊	7	鄭
⑥銀城	一二七	告東尼	3	杜
⑦太陽皇	一二四	麥子文	11	簡
⑧威利	一二四	潘納	9	沈
⑨好好	一二三	馬彼得	2	賓
⑩龍城飛將	一二三	薛卓時	10	陳
⑪得心應手	一二二	温浩倫	13	施
⑫高勝	一一九	×沈集成	8	簡
⑬更好	一一七	×莫理斯	4	卡
棄權馬：强人	一三六			王
電子世界	一三〇			施
鄉村名士	一一四			張

第八場 第六班 九七五公尺（連贏位）

馬名	磅	騎師	檔	練馬師
①珍有寶	一三七	潘納	5	沈
②羅賓漢	一三四	馬彼得	10	賓
③南冰洋	一三四	蘭尼	7	張
④揚偉聲	一三四	甘保頓	6	朱
⑤海產之寶	一三四	勞亦思	2	陳
⑥超越日	一三三	+麥子文	9	杜
⑦金勝	一二八	黃禮和	8	陳
⑧安利	一二七	盧約翰	4	吳
⑨勇騎士	一二五	劉伯恩	11	歐
⑩安騰	一二一	✠周松强	1	吳
⑪猛如飛	一二一	告東尼	3	羅
棄權馬：較量	一三八			施
新美景	一三七			歐
新寶	一三五			摩

第九場 第二班

馬名	磅	騎師	檔	練馬師
[illegible]				
③八佾	一三三	✠周松强	3	武
④達運時	一三二	蘭尼	2	米
⑤貴風	一二九	盧約翰	8	杜
游奕	（排位後退出）			羅
⑦生生發發	一二五	告東尼	10	鄭
⑧電話機	一二五	簡元智	7	陳
⑨凱旋門	一二四	温浩倫	6	施
⑩浪濤	一二二	潘納	1	沈
⑪得得	一二一	黃禮和	5	王
棄權馬：波斯神童	一二五			摩

符號說明：＋ 減三磅 ✠ 減五磅 × 減七磅

場內孖寶 第一搭二場
場內孖Q 第八搭九場
場外孖Q 第二搭三場
場外連贏位 第一場
場外三寶彩 第七、八、九場
四重彩 第七場
場外孖寶第一口第二搭四場
場外孖寶第二口第五搭七場
場外孖寶第三口第六搭八場

馬胆精選

第五場 ①奇蹟
第八場 ①珍有寶
第九場 ④達運時

場外孖Q精選

第二場 ⑨威勝 ⑩⑦④ 紫颯 勇馳 過山
第三場 ⑥財源廣進 ⑤①⑦ 威龍 利是吉 驊騮
＊馬前卒＊

蒸蒸日上質素高 青春萬歲仍勇健

第四場 △四駒爭長途，從近期晨課表現看，此程最合脚法的特別快，頗有未及前時之處，且屬熱門，未可過於厚望。

△蒸蒸日上論質佔先，但改配霍利安上陣，使人難有信心，照計其餘對手都差一皮，賠率不太乏味，仍有可取之道。

△青春萬歲穩紮穩打，是此賽戰意最明朗的一匹，前駒若有三心兩意，可期作候補。福伯近課操練悠閑，未敢厚望。

奇蹟愈跑愈進步 銀禧質新有威脅

第五場 △奇蹟勇況仍盛，此程角逐，本不及千二公尺合適，但現居班次仍佔優利，幕後戰意亦濃厚，對手未算强，贏位兼投仍較穩健。

△銀禧質新當起，前驗速度亦不弱，看近課操練，已有攻堅決心，分頭若太懸殊，不無小試價值，連贏作配，優先考慮之。

△愛將頗勇，但非短跑材，快樂音韻亦有同感，將軍令進度平平，要博分頭，留意朱厩的信徵，此駒前速不弱，近課所見，神態有轉勇跡象，不宜忽視之。

孖寶再拚蚱蜢腿 神寶操足毋盡忘

第六場 △孖寶及蚱蜢腿，上回分列冠亞，論走勢孖寶更純熟，近課所見，蚱蜢腿雖有進展，但言穩健處仍未及孖寶，連贏選膽，前駒可以先考慮。

△澳洲令上賽走入冷脚，但負於頭馬多乘，本身表現仍未算好，今賽成熟，看來止於一位而已。利是得够質，但成熟猶未足，雖有突圍機會，要抓冷門，留意厥厩的神寶，看近課操練及進度，頗有攻堅意，其動態不可不防。

金安銀城狀態勇 威利快地最適宜

第七場 △頗具均勢，應有劇爭。近勇而路合者有馬來之寶、金安、銀城及威利，此四駒比較，金安進度尤好，上賽長途，已有試馬跡象，今番路更宜，可期佔先多少。威利快地走此程最合脚法，負磅已相當有利，亦出擊時候了，冷敲冷配，均值得防。銀城及馬來之寶失地利，作配爲佳。

△龍城飛將及銀狐，論質都可爭，但前駒鬥志難測，後者最後一課仍有燥火，使人未敢信賴，四重彩則不防考慮，過捧非所宜。

△遮打道走此程畧嫌長，永利及得心應手未够勇，太陽皇走快地速度有限，好好上回表現失常，都難厚望。

珍有寶班次佔利 安騰初出鬥志强

第八場 △珍有寶編此班應佔優勢，看上季表現，短途亦所擅長，今番有備而戰，動態上有爭勝決心，分頭不太乏味，可以跟進。

△猛如飛及安騰，近況勇達頂點，前駒仍配告東尼，戰意亦見明顯，不過，快地不及軟爛地合適，捧成熱門則非值博。安騰久休復出第一伙必拚，亦每有好表現，輕磅有助，要防。

△南冰洋質厚，但走此程非所長。安利及海產之寶亦有同感，刻意求冷，勇騎士如何？

達運時此程更合 寶刀進步仍可爭

第九場 △嬌嬌女、寶刀及達運時，近態都有好感，此程亦合脚法，正常機會，應可佔先。比較而言，達運時續有進步，蘭尼策此系馬門志鮮明，不妨看高一線。其餘兩駒，亦可作配搭考慮。

△八佾近況不弱，但走此程嫌長多少。得得够質，王厩馬則使人未敢過信，貴風近期備戰悠閑，看來是陪除角色。尚有多少冷門機會者，僅配告東尼的生生發發而已。

明日九場賽事我見

今天快活谷九場賽事，估計大致利熱門。熱贏冷脚是「間中有驟雨」。布厩「門志」較爲明朗，馬雖不强，配魏德禮會有較高水準演出，我以爲値得重視。分述九場「管見」於下：

第一場，是明輝與妥晒之爭，可看劉同安鬥魏德禮。狂惑可爭位置。

第二場，金碧、騰渡、過山，實力相當，金碧重磅用畢奇，勝了會升第一班。不如取同厩確得寶，配中游之寶。勇馳及英雄駒均可爭。「門志」難測。不妨小敲威勝，料有位置。

第三場，魏德禮再爲驊騮執韁，可再追，配財源廣進或大唐雄風，威龍及新星月均有力量爭雄，仍恐「門志」不强。

第四場，馬祇四匹，四匹可勝。祇福伯機會較差。蒸蒸日上這次可捧，配青春萬歲。

第五場，馬彼得的奇蹟鬥陳厩銀禧及將軍令。

第六場，孖寶再搏，澳洲令有威脅，再次是蚱蜢腿。

第七場，四重彩場次。銀狐降班，操練程序甚佳，如降班即博，勝望最高。又是門志難測。估計必博的馬，是金安及銀城。陳厩有馬來之寶龍城飛將，必有一匹盡去。好好與得心應手是另一線。我選金安、銀城、馬來之寶、好好。還可能是「金、銀」爭雄之局。

第八場，珍有寶與猛如飛態銳而排得好檔，均可捧。吳厩有安利及安騰，歐厩有勇騎士，均宜敲冷。安利較爲可取。

第九場，形勢頗混亂，嬌嬌女及達運時均有可捧之道。寶刀用羅國洲，料不會熱倒。正常該選寶刀及達運時。寶刀如因忌升班而不穩，便是大亂之局。八佾可出冷。這一場眞要小心。上週末「隨獸」突然博冷記憶猶新。但如「蠢埋心水」，可博寶刀、達運時一條連贏。

介紹每場兩匹如下：

第一場：明輝，妥晒。
第二場：中遊之寶，確得寶。
第三場：驊騮，財源廣進。
第四場：蒸蒸日上，青春萬歲。
第五場：奇蹟，將軍令。
第六場：澳洲令，孖寶。
第七場：金安，銀城。
第八場：珍有寶，猛如飛。
第九場：寶刀，達運時。

‧馬場客‧

馬士貼士

第一場	8妥晒 1明輝 6崑崙俠
第二場	8海翡翠 10紫颯 4過山
第三場	7驊騮 6財源廣進 5威龍
第四場	1蒸蒸日上 2青春萬歲
第五場	2銀禧 1奇蹟 8將軍令
第六場	3蚱蜢腿 7神寶 1孖寶
第七場	3遮打道 4金安 10龍城飛將 8威利
第八場	1珍有寶 11猛如飛 5海產之寶
第九場	4達運時 11得得 1嬌嬌女

三寶頭關取金安 猛如飛得得可捧

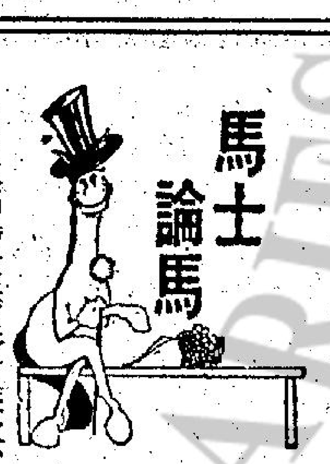

明日三關場外三寶彩，除第六班短途賽較爲優劣分明之外，其餘兩關都有均勢，選馬要兼顧賠率。

首關，由第三班馬跑千八公尺，上陣馬有十三匹，兼且爲四重彩場合。

金安 上回在沙田跑二千二公尺，狀態起得未够，但仍可走得接近，賽後積極打磨，且頻頻拍跳，今次跑千二公尺途程較合脚法，不妨選作膽。

遮打道 上次久休復出，馬身肥但仍可接近，賽後馬身收得靚，且有準備，今次試戴眼包上陣，對此類型高之馬會有助，此程雖稍長，但以今季之進度來講，今次應有得跑。

次關 由第六班馬跑九七五公尺，上陣馬有十一匹。

猛如飛 今季之進步甚足，靱力增强，上回跑千二公尺臨門始見勁弱，今次跑回正宗途程，幕後求勝亦心切，告東尼取此駒上陣會成主力，可望打開勝利門。

珍有寶 未編班時已表現不差，編入第六班佔盡便宜，負磅雖重，但班次佔利，早課亦磨得利，今次可望爭先。

尾關 由第二班馬跑一二三五公尺，上陣馬有十一匹。

得得 此匹高價紐西蘭馬，上回已有搏殺消息，可惜起步脫脚蹄而無表現，可算意外落敗，但晨課所見，走勢每給予人好感，跑中距離本來路稍短，但憑質素應可爭，王厩馬表現平常，難得有匹好馬，可期爭勝。

達運時 上次與嬌嬌女同場，能保同一席配脚，表現甚佳，賽後狀態更磨得利，米厩馬會越跑越好，蘭尼與此駒合拍，今次排得好檔，且伙馬不多對其有利，對前駒有威脅。

綜合而論 場外三寶頭關取「金安」及「遮打道」，次關取「猛如飛」及「珍有寶」。尾關看好「得得」及「達運時」。

元旦賽馬 週日刊出 三版馬經

爲配合下週一元旦賽事，本報馬經版將刊出三大版馬經，包括分場評語，貼士及晨操總表，而週六賽馬走位圖片亦同時刊出，請讀者特別留意。

介紹場內孖Q

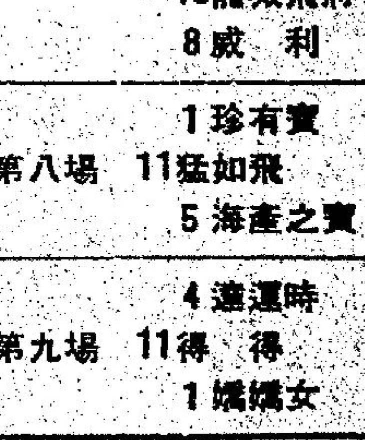

本週末賽馬九場，除第四場外，其餘各場出馬不少，場面頗爲熱鬧，場內孖Q第八場搭第九場，現將我的心水提供如下：

第八場由第六班跑九七五公尺，出馬十一匹，此場澳洲幫人多馬衆，可以控制大局，馬胆我取「安利」，此駒潛質頗厚，但一直未有打硬仗，短途有快速，且有靱力，今仗跑九七五公尺，極具勁態之積極，有意出擊，與盧約翰合拍，有力爭位。

「海產之寶」今季只上過一次陣，在沙地跑遠走入第二，敗於頭手「勇進」，無話可說，調入此班形勢有利，今仗是配勞亦思，顯然有意搏殺，排二檔，出閘可貼欄而去，有力一爭。

「全勝」在千四公尺走入過第四，況已漸操起，此駒潛質不弱，前速亦相當快，陳厩縣遜黃禮和效力，自有其道理，然厩侶「海產之寶」雙龍出海，有力威脅大局，不可不防。

第九場，由第二班跑一二三五公尺，形勢較爲明朗，馬胆取「生生發發」，此駒曾有力拼「精繩」之紀錄，潛質足够第一班，前速靱力均佳，今仗配告東尼，憑其手風之順，乃此場坐位望贏之選。

「寶刀」上次初出即在一千公尺贏馬，具第一班馬台習，應該成熟更進，配羅國洲，有力爭勝。

「凱旋門」實力不錯，近況亦勇，此程合脚法，今仗只負一二四磅，形勢有利，應防殺個措手不及。

第八場 ⑤⑧⑦ 海產之寶 安利 全勝
第九場 ⑨⑦② 凱旋門 生生發發 寶刀

馬士三寶彩

第七場 ④金安 ③遮打道
第八場 ⑪猛如飛 ①珍有寶
第九場 ⑪得得 ④達運時

四重彩

佳選：④金安 ⑧威利 ⑥銀城 ⑩龍城飛將
備選：②馬來之寶 ①銀狐

今晨特別鏡頭（欄邊客）

扶搖直上	54.0(27.0)	何	步潤勁强	且有火氣
金花臣	59.9(29.6)	馬	續見收身	起得滿意
馬中龍	1.25.5(27.0)	畢	輕身步捷	又進一步
長春樹	1.30.0(27.5)	東	自動爭先	勇況躍進
多數喜	1.30.0(27.5)	威	貼欄疾走	佳態依然
雄 臘	56.0(28.0)	薛	走勢順勁	且勝上賽
勇冠三軍	1.27.0(27.0)	畢	姿態平穩	尚堪持續
喜加利	58.0(29.0)	生	輕易完成	在進步中
紫 晶	53.8(26.2)	東	蹄姿輕順	走勢出色
美 江	57.5(27.5)	東	輕快有餘	勁仍未足

晨操快訊

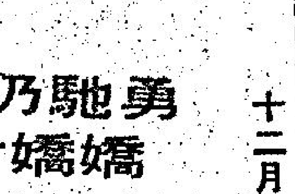

十二月廿九日，星期五，快活谷

勇馳仍有好感 嬌嬌女神態生

今早晨課，以周一上陣者出跳較多，明日有賽程馬，多作三脚慢跳性質。

鄭厩的金龍皇，終點前拚下戴萊，馬兒狂奔兩匝，騎者則無恙。

△陳厩例課馬，今早以明輝，財源廣進及馬來之寶印象最佳，將軍令及銀禧尚不弱，利是得及電話機平常，仍有不足。

△蘇厩五駒全部露面，告東尼分別策新星月及勇馳，前者勇極，身型亦飽滿，鮮有如此好感。勇馳神態仍生，可以保持。銀狐由呂健威策，嘶聲頗大，無甚好感。青春萬歲及快樂音韻尚不弱。

△賓厩馬中，嬌嬌女及奇蹟仍最矚目，今早分由馬彼得及助手作例課，神態活躍，惹人好感。羅賓漢由馬彼得慢試一段，走勢轉順，但勁度仍未足，海翡翠及好好亦見亮相，神態尚不差。

△吳厩馬安騰及八佾均見好，前駒火氣尤旺。鄭厩的特別快平平無奇。

沙田晨操

今早沙田晨課較零落，但明日上陣馬仍有數駒出跳。

金安進步

★金安魏德禮策，與孩子天下同跳三段，兩駒均按慢，金安佔欄，全程吊緊未放，火氣十足，近況勇達頂點，動態尤積極。

威龍勁平

★威龍由莫理斯試一段，按轡過直路，不過不失，看來火氣不及早時旺盛，今賽路程雖合，成就止於一位矣。

★勇騎士由劉伯恩試半里，神色亦不差，看上賽走勢，今直路加速放驗，步頭穩壯，回應有接近表現，冷配可忘。

驊騮積極

★驊騮由魏德禮慢跳三段，姿態活躍，神氣尤佳，進步且勇，今賽路程正合。三甲必入之頭馬角逐分子也。

高勝未足

★高勝由沈集成試半里，時速甚快，跑姿畧有改善，看來，是行運醫生醫命尾，短期內可望有好表現，今賽則以觀望宜。